

Avizat pentru publicare,  
Inspector Școlar General  
prof. dr. ȘTEFĂNIE MARIA

# **DIAGNOZA RISCULUI CU PRIVIRE LA FENOMENUL DE PĂRĂSIRE TIMPURIE A ȘCOLII**

**JUDEȚUL HUNEDOARA**

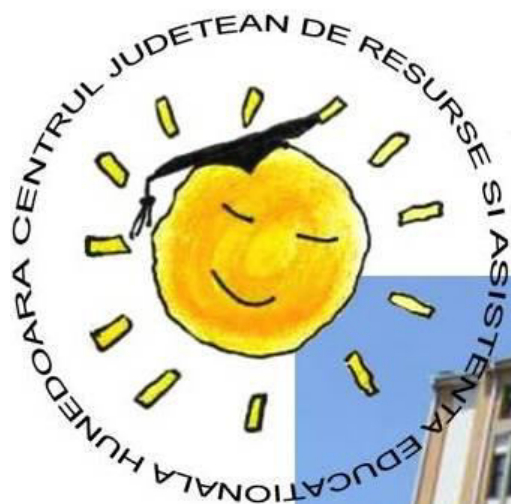

**OCTOMBRIE 2018**

Nr. 2602/02.11.2018

## DIAGNOZA RISCULUI CU PRIVIRE LA FENOMENUL DE PĂRĂSIRE TIMPURIE A ȘCOLII - JUDEȚUL HUNEDOARA

Pentru realizarea diagnozei riscului cu privire la fenomenul de părăsire timpurie a școlii în județul Hunedoara, s-au avut în vedere următoarele situații de risc:

- elevi care în anul școlar 2017-2018 nu au frecventat deloc cursurile;
- elevi care nu au frecventat deloc cursurile de la începutul anului școlar 2018-2019;
- elevi care în anul școlar 2017-2018 au rămas repetenți;
- elevi care în anul școlar 2017-2018 au avut statutul de retras conform art. 104 ROFUIP și care nu s-au reînmatriculat în anul școlar 2018 – 2019;
- elevi care au absolvit în anul școlar 2017-2018 clasa a VIII-a și nu sunt înscriși la liceu/școală profesională în acest an școlar;
- copii din circumscripția arondată care au peste 6 ani și sunt neînmatriculați la școală / raportat la recensământul efectuat de unitatea școlară
- elevii remigrați- elevii întorși din străinătate în acest an școlar;
- elevii plecați în străinătate în acest an școlar.

### 1. ELEVII AFLAȚI ÎN SITUAȚIA DE RISC DE PĂRĂSIRE TIMPURIE A ȘCOLII DEOARECE ÎN ANUL ȘCOLAR 2017-2018 NU AU FRECVENTAT DELOC CURSURILE

La nivelul județului Hunedoara, conform datelor transmise de unitățile școlare la începutul anului școlar 2018-2019, au fost înregistrate **171 de cazuri de elevi, care în anul școlar 2017-2018 nu au frecventat deloc cursurile**. Din cei 171 de elevi identificați, 128 nu au revenit nici în acest an școlar la cursuri aflându-se în situația de risc de părăsire timpurie.



Figura nr.1.1 Elevii aflați în situația de risc de părăsire timpurie a școlii deoarece nu au frecventat deloc cursurile în anul școlar 2017-2018, raportat la nr. elevi înscriși în învățământul obligatoriu / zone școlare (%)

Rata cea mai mare de nefrecventare a cursurilor în anul școlar 2017-2018, se înregistrează în zona Brad, unde din cei 40 de elevi aflați în situația de risc de părăsire timpurie a școlii, 30 de elevi sunt din cadrul Liceului Tehnologic "Crișan" Criscior (dintre aceștia 23 de elevi sunt înscriși în învățământul profesional, clasele IX-X). Cauza principală identificată pentru nefrecventarea cursurilor este dezinteresul față de școală în 27 de cazuri.

Numărul cel mai mare de elevi care nu au frecventat cursurile în anul școlar 2017-2018 s-a înregistrat la nivelul clasei a VIII-a (26 de elevi), cauzele principale fiind dezinteresul/neimplicarea familiei (11 cazuri) și situația materială precară (6 cazuri). Nefrecventarea se înregistrează mai ales în mediul urban- (22 elevi de clasa a VIII-a), iar în ceea ce privește distribuția în funcție de gen nu se remarcă diferențe între genuri (13 fete și 13 băieți din clasa a VIII-a care nu au frecventat cursurile în anul școlar 2017-2018).

**Tabel 1.1 Distribuția pe zone a elevilor care nu au frecventat cursurile în anul școlar 2017-2018:**

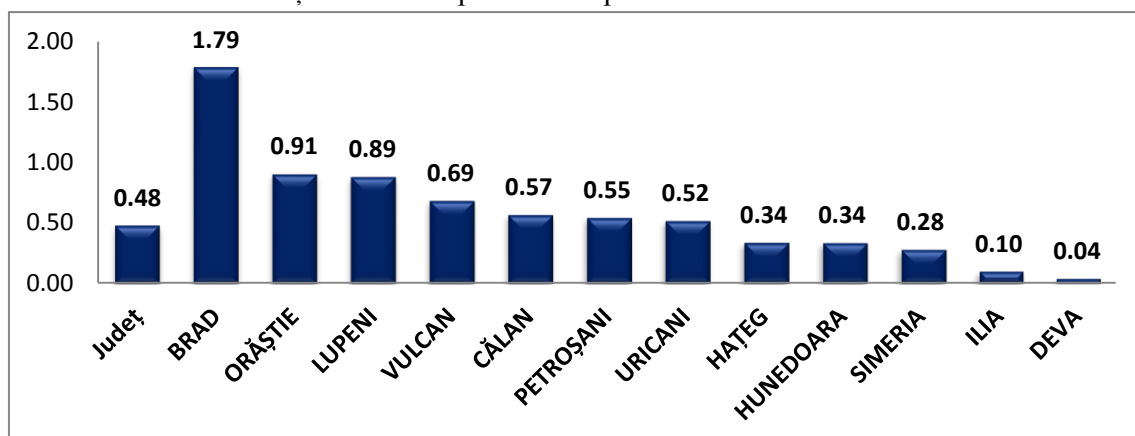
Zona școlară	Număr elevi	%*	Rata nefrecventare %**
BRAD	40	23,39	1,79
ORĂȘTIE	28	16,37	0,91
LUPENI	18	10,53	0,89
VULCAN	16	9,36	0,69
CĂLAN	7	4,09	0,57
PETROȘANI	23	13,45	0,55
URICANI	4	2,34	0,52
HUNEDOARA	18	10,53	0,34
HATEG	9	5,26	0,34
SIMERIA	4	2,34	0,28
ILIA	1	0,58	0,10
DEVA	3	1,75	0,04
<b>JUDEȚ</b>	<b>171</b>	<b>100</b>	<b>0,48</b>

\*reprezintă procentul din numărul de elevi aflați în situația de nefrecventare a cursurilor

\*\*reprezintă procentul din numărul de elevi înscriși în învățământul obligatoriu pe zone școlare

**Tabel 1.2 Distribuția pe clase:**

Clasa	Număr elevi	% *	Rata nefrecventare %**
PREGĂTITOARE	6	3,51	0,22
I	14	8,19	0,45
II	8	4,68	0,24
III	11	6,43	0,33
IV	3	1,75	0,09
V	20	11,70	0,75

VI	22	12,87	0,62
VII	14	8,19	0,40
VIII	26	15,20	0,79
IX	9	5,26	0,36
IX PROFESIONALĂ	20	11,70	2,64
X	5	2,92	0,18
X PROFESIONALĂ	13	7,60	2,10
<b>JUDEȚ</b>	<b>171</b>	<b>100</b>	<b>0,48</b>

\*reprezintă procentul din numărul de elevi aflați în situația de nefrecventare a cursurilor

\*\*reprezintă procentul din numărul de elevi înscriși în învățământul obligatoriu pe nivel de studiu

Un risc crescut de părăsire timpurie se constată la nivelul claselor a IX-a și a X-a profesională, unde din cei 33 de elevi care nu au frecventat cursurile în anul școlar 2017-2018, 22 de elevi nu s-au reîntors la școală în acest an școlar.



Figura nr.1.2 Elevi aflați în situația de risc de părăsire timpurie a școlii deoarece nu au frecventat deloc cursurile în anul școlar 2017-2018, raportat la nr. elevi înscriși în învățământul obligatoriu / clase (%)

Tabel 1.3 Distribuția în funcție de mediul de proveniență al elevilor:

Mediul de proveniență	Număr de elevi	% *
Urban	121	70,76
Rural	50	29,24
<b>Total</b>	<b>171</b>	<b>100</b>

\*reprezintă procentul din numărul de elevi aflați în situația de nefrecventare a cursurilor

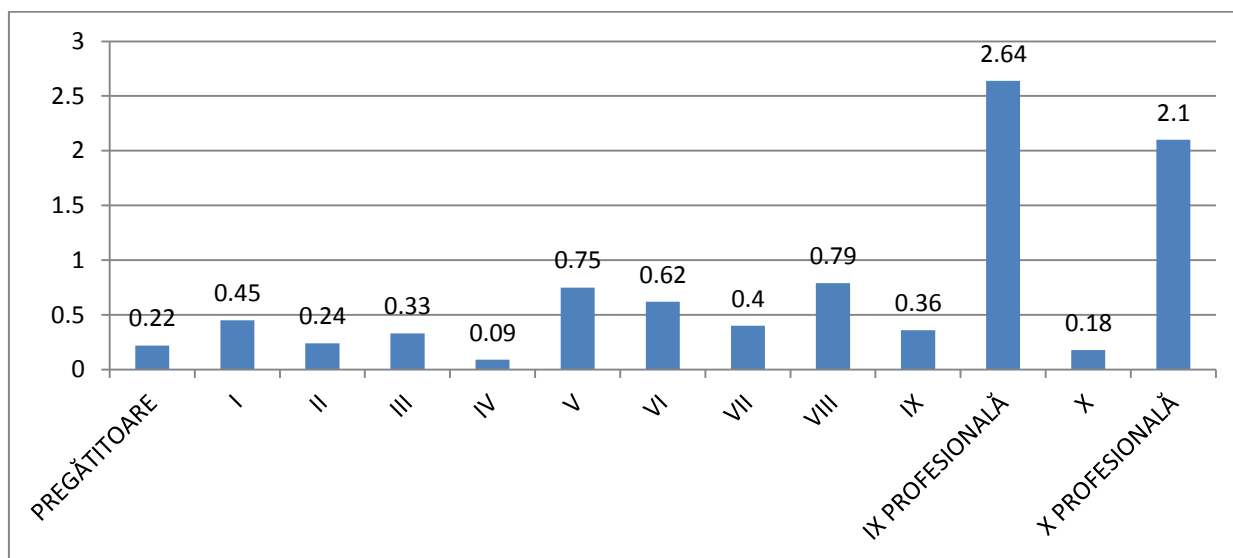
**Tabel 1.4 Distribuția în funcție de cauzele nefrecventării:**

Cauze***	Număr elevi	%*	%**
dezinteres/neimplicarea familiei în educația copiilor	85	49,71	0,24
situație materială precară	20	11,70	0,06
nu se cunosc	17	9,94	0,05
plecat în străinătate	12	7,02	0,03
refuză continuarea studiilor	10	5,85	0,03
absenteism	7	4,09	0,02
probleme familiale/familie dezorganizată	6	3,51	0,02
sarcină/concubinaj	3	1,75	0,01
naveta	3	1,75	0,01
schimbarea domiciliului - adresă necunoscută	3	1,75	0,01
angajare	2	1,17	0,01
probleme medicale	2	1,17	0,01
depășit de vârstă	1	0,58	0,00
<b>JUDEȚ</b>	<b>171</b>	<b>100</b>	<b>0,48</b>

\*reprezintă procentul din numărul de elevi aflați în situația de nefrecventare a cursurilor

\*\*reprezintă procentul din numărul de elevi înscriși în învățământul obligatoriu

**Tabel 1.5 Elevi care în anul 2017-2018 nu au frecventat deloc cursurile și în acest an școlar :**

	Număr de elevi	%*	%**
<b>nu s-au reîntors la școală</b>	128	74,85	0,36
<b>s-au reîntors la școală</b>	39	22,81	0,11
orientat către a doua șansă	2	1,17	0,01
tranferat din acest an școlar	2	1,17	0,01
<b>TOTAL</b>	<b>171</b>	<b>100</b>	<b>0,48</b>

\*reprezintă procentul din numărul de elevi aflați în situația de nefrecventare a cursurilor în anul școlar 2017-2018

\*\*reprezintă procentul din numărul de elevi înscriși în învățământul obligatoriu

**Tabel 1.6 Distribuția în funcție de sex:**

Sex	Număr elevi	%*	%**
Feminin	75	43,86	0,44
Masculin	96	56,14	0,53
<b>Total</b>	<b>171</b>	<b>100</b>	<b>0,48</b>

\*reprezintă procentul din numărul de elevi aflați în situația de nefrecventare a cursurilor

**Tabel 1.7 Distribuția pe unități de învățământ:**

Unitatea de învățământ	Nr. elevi	%*	Rata de nefrecventare %**
Școala Primară Pricaz	6	3,51	12,24
Liceul Tehnologic "Crișan" Crișcior	30	17,54	9,12



Liceul Tehnologic „Constantin Bursan” Hunedoara	6	3,51	4,26
Liceul Tehnologic Lupeni	7	4,09	4,17
Colegiul Tehnic ”Dimitrie Leonida” Petroșani	11	6,43	2,69
Școala Gimnazială Nr.6 Vulcan	13	7,60	2,28
Scoala Gimnazială Pui	6	3,51	2,18
Centrul de Pedagogie Curativă Simeria	2	1,17	2,08
Școala Gimnazială „Horea, Cloșca și Crișan” Brad	9	5,26	1,65
Școala Gimnazială ”Dr. Aurel Vlad” Orăștie	14	8,19	1,57
Școala Gimnazială Sarmizegetusa	1	0,58	1,49
Școala Gimnazială Sântămăria Orlea	2	1,17	1,25
Școala Gimnazială „Dominic Stanca” Orăștie	7	4,09	1,11
Școala Gimnazială „Hadrian Daicoviciu” Orăștioara de Sus	1	0,58	0,89
Școala Gimnazială Hărău	1	0,58	0,88
Școala Gimnazială Nr.7 Petroșani	4	2,34	0,87
Școala Gimnazială „Ion Buteanu” Buceș	1	0,58	0,79
Școala Gimnazială ”Sfânta Varvara” Aninoasa	2	1,17	0,76
Liceul Tehnologic ”Ovid Densusianu” Călan	7	4,09	0,71
Școala Gimnazială Nr.1 Hunedoara	4	2,34	0,71
Liceul Teoretic ”Mircea Eliade” Lupeni	7	4,09	0,61
Școala Gimnazială Nr.3 Lupeni	4	2,34	0,56
Liceul Tehnologic ”Retezat” Uricani	4	2,34	0,52
Colegiul Național ”Mihai Eminescu” Petroșani	5	2,92	0,46
Liceul Tehnologic ”Matei Corvin” Hunedoara	3	1,75	0,43
Școala Gimnazială Nr.2 Hunedoara	3	1,75	0,41
Colegiul Tehnic ”Transilvania” Deva	2	1,17	0,34
Școala Gimnazială Nr. 4 Vulcan	2	1,17	0,33
Liceul Teoretic ”Teglas Gabor” Deva	1	0,58	0,30
Liceul Teoretic ”Silviu Dragomir” Ilia	1	0,58	0,26
Colegiul Economic ”Emanuil Gojdu” Hunedoara	2	1,17	0,17
Colegiul Tehnic de Transport Feroviar ”A.Saligny” Simeria	1	0,58	0,10
Școala Gimnazială ”Ion Gheorghe Duca” Petroșani	1	0,58	0,10
Colegiul Tehnic "Mihai Viteazu " Vulcan	1	0,58	0,09
<b>JUDEȚ</b>	<b>171</b>	<b>100</b>	<b>0,48</b>

\*reprezintă procentul din numărul de elevi aflați în situația de nefrecventare a cursurilor

\*\*reprezintă procentul din numărul de elevi înscriși în unitatea de învățământ respectivă

La nivelul județului Hunedoara, rata elevilor care nu au frecventat deloc cursurile în anul școlar 2017-2018 este de 0,48, fiind în scădere față de anul școlar 2016-2017.



Figura nr. 1.3 Evoluția ratei elevilor care nu au frecventat deloc cursurile/ani școlari



## 2. ELEVII AFLAȚI ÎN SITUAȚIA DE RISC DE PĂRĂSIRE TIMPURIE A ȘCOLII DEOARECE DE LA ÎNCEPUTUL ANULUI ȘCOLAR 2018-2019 NU AU FRECVENTAT DELOC CURSURILE

La nivelul județului Hunedoara au fost înregistrate un număr de **117 cazuri de elevi înscriși în învățământul obligatoriu care nu au frecventat deloc cursurile de la începutul anului școlar 2018-2019**. 40 dintre aceștia au rămas repetenți anul trecut școlar.

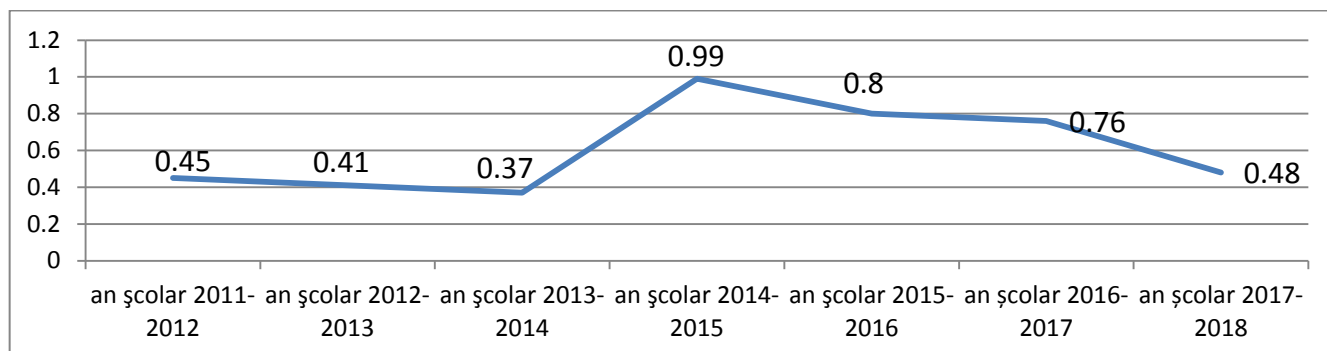

Figura nr. 2.1 Elevii aflați în situația de risc de părăsire timpurie a școlii deoarece de la începutul anului școlar 2018-2019 nu au frecventat deloc cursurile, raportat la nr. elevi înscriși în învățământul obligatoriu / zone școlare (%)

Tabel 2.1 Distribuția pe zone școlare:

Zona	Număr de elevi	% *	% **
SIMERIA	15	12,82	1,07
VULCAN	13	11,11	0,59
LUPENI	11	9,40	0,57
PETROȘANI	22	18,80	0,56
ORĂȘTIE	15	12,82	0,50
DEVA	25	21,37	0,35
URICANI	2	1,71	0,27
PETRILA	4	3,42	0,23
BRAD	4	3,42	0,18
HUNEDOARA	4	3,42	0,08
HATEG	2	1,71	0,08
<b>JUDEȚ</b>	<b>117</b>	<b>100</b>	<b>0,34</b>

\*represents the percentage of the number of students at risk of non-attendance of the courses

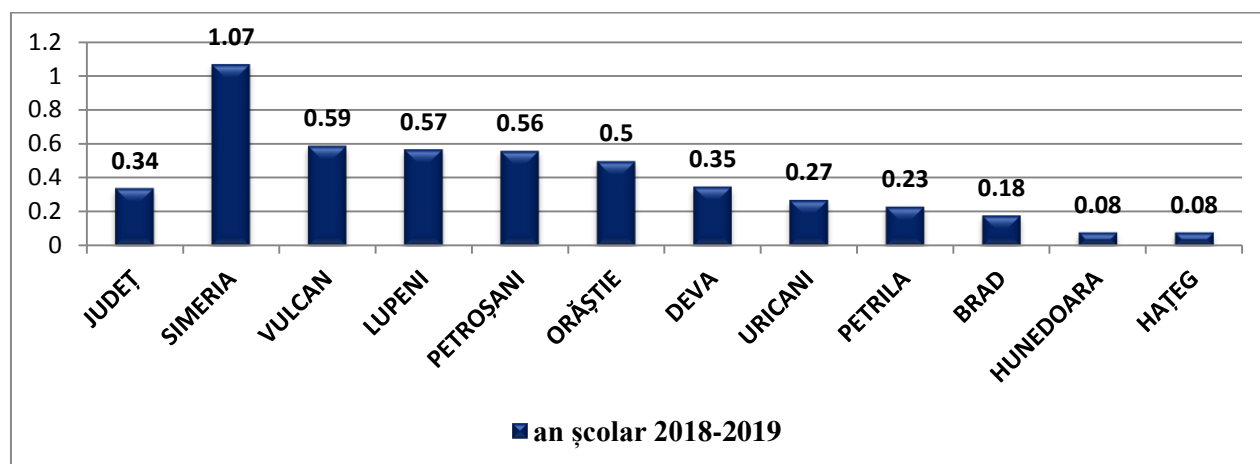
\*\*represents the percentage of the number of students enrolled in compulsory education by school zone



**Tabel 2.2 Distribuția pe clase:**

Clasa	Număr de elevi	%*	%**
PREGĂTITOARE	6	5,13	0,21
I	5	4,27	0,18
II	10	8,55	0,32
III	12	10,26	0,37
IV	5	4,27	0,15
V	11	9,40	0,34
VI	13	11,11	0,50
VII	11	9,40	0,31
VIII	12	10,26	0,36
IX	13	11,11	0,53
IX PROFESIONALĂ	7	5,98	0,91
X	7	5,98	0,29
X PROFESIONALĂ	5	4,27	0,73
<b>TOTAL</b>	<b>117</b>	<b>100</b>	<b>0,34</b>

\*reprezintă procentul din numărul de elevi aflați situația de nefrecventare a cursurilor

\*\*reprezintă procentul din numărul de elevi înscriși în învățământul obligatoriu pe nivele de studiu

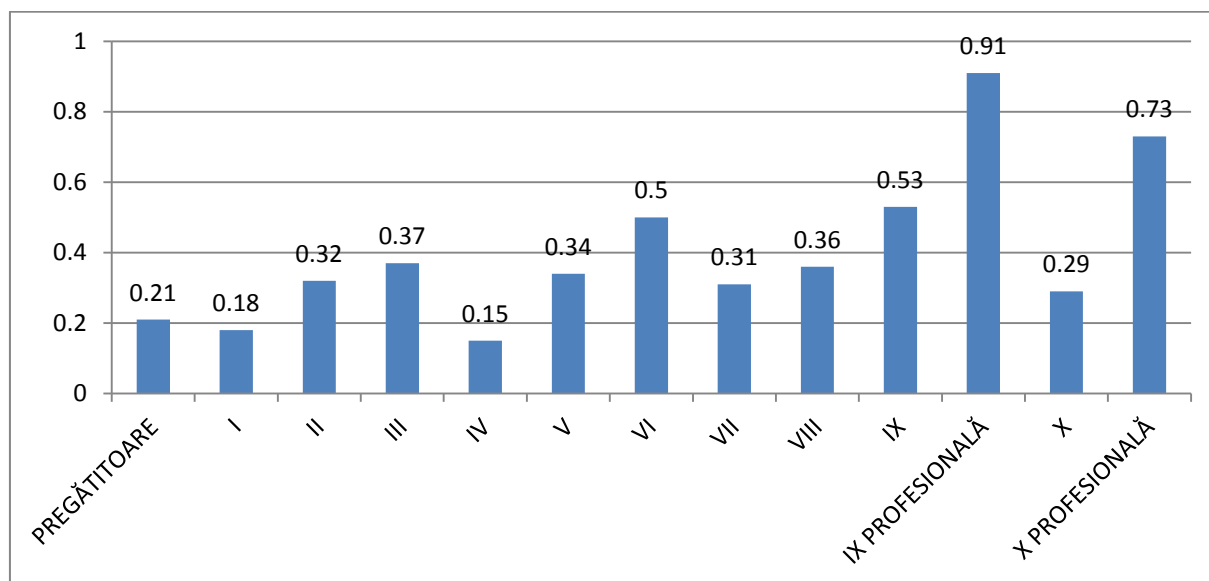

*Figura nr. 2.2 Elevi aflați în situația de risc de părăsire timpurie a școlii deoarece de la începutul anului școlar 2018-2019 nu au frecventat deloc cursurile, raportat la nr. elevi înscriși în învățământul obligatoriu / clase (%)*

**Tabel 2.3 Distribuția în funcție de sex:**

Sex	Număr elevi	%*	%**
Feminin	54	46,15	0,32
Masculin	63	53,85	0,36
<b>Total</b>	<b>117</b>	<b>100</b>	<b>0,34</b>

\*reprezintă procentul din numărul de elevi aflați situația de nefrecventare a cursurilor

**Tabel 2.4 Distribuția în funcție de cauzele nefrecventării:**

Cauze	Număr elevi	%*	%**
dezinteres	36	30,77	0,11
nu se cunosc/nu se poate lua legătura cu familia	28	23,93	0,08
probleme familiale/familie dezorganizată	17	14,53	0,05
plecat în străinătate	16	13,68	0,05
refuzul elevului de a-și continua studiilor	6	5,13	0,02
schimbarea domiciliului - adresă necunoscută	4	3,42	0,01
probleme medicale	3	2,56	0,01
refuzul părinților de continuare a studiilor	2	1,71	0,01
repetenție	2	1,71	0,01
sarcină/căsătorie	2	1,71	0,01
naveta	1	0,85	0,00
<b>Total</b>	<b>117</b>	<b>100</b>	<b>0,34</b>

\*reprezintă procentul din numărul de elevi aflați situația de nefrecventare a cursurilor

\*\*reprezintă procentul din numărul de elevi înscriși în învățământul obligatoriu

**Tabel 2.5 Distribuția în funcție de mediul de proveniență al elevilor:**

Mediu	Număr elevi	%*
Urban	102	87,18
Rural	15	12,82
<b>Total</b>	<b>117</b>	<b>100</b>

\*reprezintă procentul din numărul de elevi aflați situația de nefrecventare a cursurilor

**Tabel 2.6 Distribuția pe unități de învățământ:**

Unitatea de învățământ	Număr elevi	%*	%**
Liceul Tehnologic Lupeni	9	7,69	5,26
Colegiul Tehnic „Dimitrie Leonida” Petroșani	13	11,11	3,49
Centrul de Pedagogie Curativă Simeria	3	2,56	3,06
Școala Primară Pricaz	1	0,85	2,22
Școala Gimnazială Densuș	2	1,71	2,22

Liceul Tehnologic „Constantin Bursan” Hunedoara	3	2,56	1,96
Școala Gimnazială Bacia	2	1,71	1,90
Liceul Teoretic "Teglas Gabor" Deva	6	5,13	1,90
Liceul Tehnologic Energetic "Dragomir Hurmuzescu" Deva	16	13,68	1,67
Școala Gimnazială Nr.6 Vulcan	9	7,69	1,66
Liceul Tehnologic "Crișan" Crișcior	4	3,42	1,15
Colegiul Tehnic de Transport Feroviar „A.Saligny” Simeria	10	8,55	1,02
Centrul Școlar pentru Educație Incluzivă "Rudolf Steiner" Hunedoara	1	0,85	0,95
Școala Gimnazială "Dr. A. Vlad" Orăștie	8	6,84	0,91
Colegiul Tehnic Agricol "Alexandru Borza" Geoagiu	3	2,56	0,67
Colegiul Național "Mihai Eminescu" Petroșani	7	5,98	0,66
Colegiul Economic "Hermes" Petroșani	1	0,85	0,48
Școala Gimnazială "Sf.Varvara" Aninoasa	1	0,85	0,40
Colegiul Tehnic "Constantin Brâncuși" Petrila	4	3,42	0,39
Școala Gimnazială Nr. 4 Vulcan	2	1,71	0,34
Școala Gimnazială „Dominic Stanca” Orăștie	2	1,71	0,31
Colegiul Național "Aurel Vlaicu" Orăștie	1	0,85	0,31
Liceul Tehnologic "Retezat" Uricani	2	1,71	0,27
Colegiul Tehnic "Mihai Viteazu" Vulcan	2	1,71	0,19
Liceul Teoretic "Mircea Eliade" Lupeni	2	1,71	0,18
Colegiul Național Pedagogic "Regina Maria" Deva	2	1,71	0,17
Colegiul Tehnic "Transilvania" Deva	1	0,85	0,17
<b>JUDEȚ</b>	<b>117</b>	<b>100</b>	<b>0,34</b>

\*reprezintă procentul din numărul de elevi aflați situația de nefrecventare a cursurilor

\*\*reprezintă procentul din numărul de elevi înscriși în unitatea de învățământ respectivă

Rata elevilor care nu au frecventat deloc cursurile de la începutul anului școlar 2018-2019, este de 0,34, observându-se o ușoară creștere față de ultimii 2 ani școlari anteriori.



Figura nr. 2.2 Evoluția ratei elevilor care nu au frecventat deloc cursurile în prima lună /ani școlari

### 3. ELEVII AFLAȚI ÎN SITUAȚIA DE RISC DE PĂRĂSIRE TIMPURIE A ȘCOLII DEOARECE ÎN ANUL ȘCOLAR 2017-2018 AU RĂMAS REPETENȚI

În anul școlar 2017-2018, la nivelul județului Hunedoara, **au rămas repetenți 694 de elevi** din care 250 sunt declarați repetenți pentru a doua oară (frecvența cea mai mare se înregistrează la nivelul clasei a V-a: 56 elevi).

40 de elevi din cei 694 care au rămas repetenți în anul școlar 2017-2018, nu au frecventat cursurile deloc în acest an școlar (14 elevi fiind repetenți pentru a doua oară).

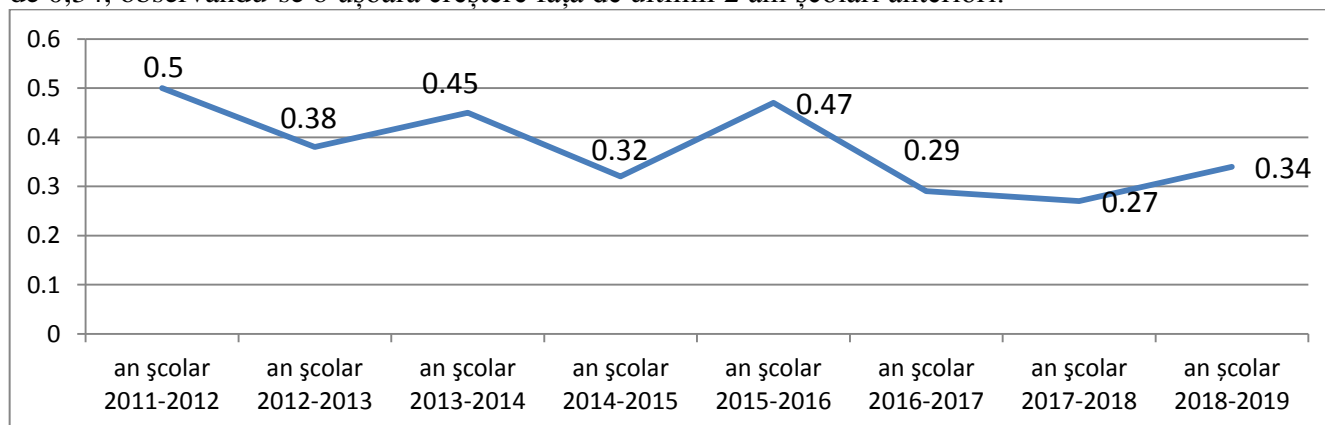

Figura nr. 3.1 Elevii aflați în situația de risc de părăsire timpurie a școlii deoarece în anul școlar 2017-2018 au rămas repetenți, raportat la nr. elevi înscriși în învățământul obligatoriu / zone școlare (%)

Tabel 3.1 Distribuția pe zone școlare:

Zona	Număr elevi	% *	Rata elevi repetenți %**
LUPENI	90	12,97	4,43
ORĂȘTIE	99	14,27	3,22
VULCAN	70	10,09	3,01
PETRILA	55	7,93	2,94
CĂLAN	32	4,61	2,61
BRAD	46	6,63	2,06
URICANI	16	2,31	2,09
HUNEDOARA	99	14,27	1,85
PETROȘANI	72	10,37	1,72
SIMERIA	20	2,88	1,41
ILIA	11	1,59	1,12

DEVA	67	9,65	0,92
HAȚEG	17	2,45	0,64
<b>JUDEȚ</b>	<b>694</b>	<b>100</b>	<b>1,96</b>

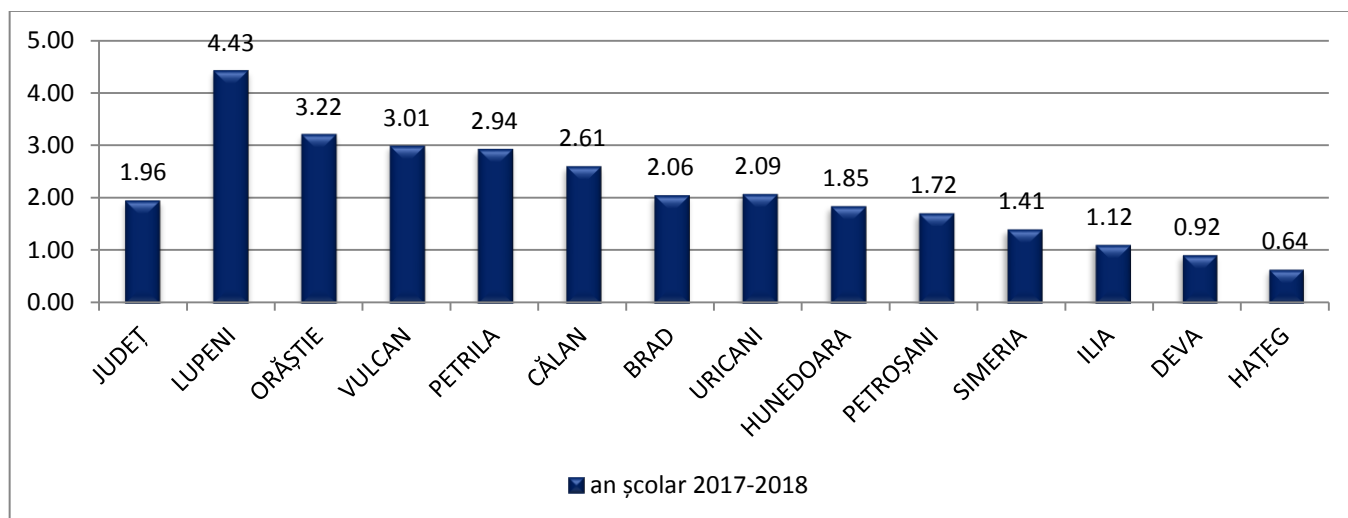
\*reperezintă procentul din numărul de elevi repetenți

\*\*reperezintă procentul din numărul de elevi înscriși în învățământul obligatoriu pe zone școlare

**Tabel 3.2 Distribuția pe clase:**

Clasa	Număr de elevi	%*	%**
a II-a	30	4,32	0,91
a III-a	41	5,91	1,23
a IV-a	24	3,46	0,74
a V-a	115	16,57	4,31
a VI-a	88	12,68	2,48
a VII-a	98	14,12	2,82
a VIII-a	75	10,81	2,28
a IX -a	90	12,97	3,59
a IX-a PROFESIONALĂ	47	6,77	6,21
a X - a	59	8,50	2,11
a X -a PROFESIONALĂ	27	3,89	4,36
<b>Total</b>	<b>694</b>	<b>100</b>	<b>1,96</b>

\*reperezintă procentul din numărul de elevi repetenți

\*\*reperezintă procentul din numărul de elevi înscriși în învățământul obligatoriu pe nivel de studiu

Un risc crescut de părăsire timpurie a școlii din cauza repetenței se constată la nivelul claselor a V-a și a IX (liceu și profesională).

Numărul cel mai mare de elevi care au rămas repetenți în anul școlar 2017-2018 se înregistrează la nivelul clasei a V-a (115 elevi), 56 dintre aceștia se află în situația de repetenție pentru a doua oară. Cauza principală a repetenției pentru elevii de clasa a V-a este situația școlară (corigențe la mai mult de două materii/nepromovarea corigențelor) în 65 de cazuri, urmată de numărul de absențe acumulate de elev coroborat cu situația școlară (23 cazuri). În 14 cazuri numărul de absențe acumulate de elev au dus la scăderea notei la purtare sub 6.

În cazul elevilor de clasa a IX-a, atât din învățământul liceal cât și profesional, cauza principală este nota scăzută la purtare sub 6 pentru numărul de absențe acumulate (75 elevi). Doar 19 dintre elevii de clasa a IX-a repetă anul școlar pentru corigențe la mai mult de două materii/nepromovarea corigențelor.



Figura nr. 3.2 Elevi aflați în situația de risc de părăsire timpurie a școlii deoarece au rămas repetenți, raportat la nr. elevi înscriși în învățământul obligatoriu / clase (%) / ani școlari

Tabel 3.3 Distribuția pe sexe:

Sex	Număr elevi	% *	% **
Feminin	272	39,19	1,58
Masculin	422	60,81	2,33
<b>Total</b>	<b>694</b>	<b>100</b>	<b>1,96</b>

\*reprezintă procentul din numărul de elevi repetenți

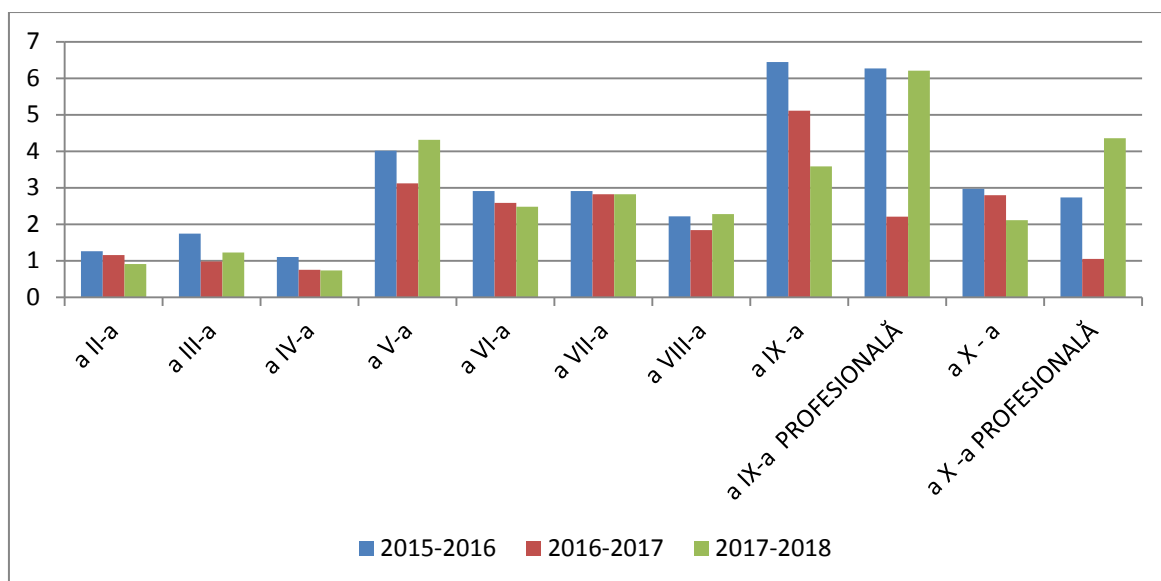
\*\*reprezintă procentul din numărul de elevi înscriși în învățământul obligatoriu în funcție de gen

Tabel 3.4 Cauzele care au dus la situația de repetenție:

Cauzele care au dus la situația de repetenție:	Număr elevi	% *	% **
Corigențe la mai mult de două materii/Nepromovarea corigențelor	421	60,66	1,19
Nota scăzută la purtare sub 6 pentru absențe	340	48,99	0,96
Nota scăzută la purtare sub 6 pentru comportament	10	1,44	0,03

\*reprezintă procentul din numărul de elevi repetenți

\*\*reprezintă procentul din numărul de elevi înscriși în învățământul obligatoriu

Tabel 3.5 Distribuția pe unități de învățământ:

Unitatea de învățământ	Nr. elevi repetenți	% *	Rata de elevi repetenți % **
Liceul Tehnologic Lupeni	18	2,59	10,71
Liceul Tehnologic "Grigore Moisil" Deva	21	3,03	9,91
Colegiul Tehnic "Dimitrie Leonida" Petroșani	40	5,76	9,78



Liceul Tehnologic "Crișan" Crișcior	32	4,61	9,73
Școala Gimnazială Teliucu Inferior	8	1,15	6,56
Școala Gimnazială „Dominic Stanca” Orăștie	39	5,62	6,19
Școala Gimnazială Nr.1 Hunedoara	33	4,76	5,85
Centrul de Pedagogie Curativă Simeria	5	0,72	5,21
Colegiul Tehnic "Constantin Brâncuși" Petrila	55	7,93	5,09
Liceul Tehnologic „Constantin Bursan" Hunedoara	7	1,01	4,96
Școala Gimnazială" Dr. A. Vlad" Orăștie	41	5,91	4,59
Seminarul Teologic Ortodox "Sfanta Ecaterina" Prislop	1	0,14	4,55
Școala Gimnazială Certeju de Sus	7	1,01	4,35
Școala Primară Pricaz	2	0,29	4,08
Școala Gimnazială Pui	11	1,59	4,00
Colegiul Tehnic "Mihai Viteazu " Vulcan	46	6,63	3,99
Liceul Teoretic "Mircea Eliade" Lupeni	45	6,48	3,90
Școala Gimnazială Nr.3 Lupeni	27	3,89	3,81
Liceul Tehnologic "Ovid Densusianu"Călan	32	4,61	3,25
Școala Gimnazială Nr.6 Vulcan	18	2,59	3,16
Liceul Tehnologic "Matei Corvin" Hunedoara	21	3,03	3,00
Școala Gimnazială "Sf.Varvara" Aninoasa	7	1,01	2,65
Liceul Teoretic "Silviu Dragomir" Ilia	10	1,44	2,64
Colegiul Tehnic Agricol "Alexandru Borza" Geoagiu	12	1,73	2,43
Școala Gimnazială Vețel	3	0,43	2,22
Liceul Tehnologic "Retezat" Uricani	16	2,31	2,09
Școala Gimnazială Șoimuș	3	0,43	1,85
Colegiul Național "Mihai Eminescu" Petroșani	20	2,88	1,85
Școala Gimnazială „ Horea, Cloșca Și Crișan" Brad	10	1,44	1,84
Colegiul Economic "Emanuil Gojdu" Hunedoara	20	2,88	1,66
Liceul Tehnologic Energetic "Dragomir Hurmuzescu" Deva	16	2,31	1,54
Școala Gimnazială Sarmizegetusa	1	0,14	1,49
Colegiul Tehnic de Transport Feroviar "A. Saligny" Simeria	12	1,73	1,24
Colegiul Tehnic "Transilvania" Deva	7	1,01	1,17
Școala Primară Densus	1	0,14	1,11
Școala Gimnazială Nr.2 Hunedoara	8	1,15	1,10
Colegiul Național Sportiv "Cetate" Deva	4	0,58	1,01
Școala Gimnazială Nr. 4 Vulcan	6	0,86	0,99



Școala Gimnazială Petros	2	0,29	0,92
Școala Gimnazială Zam	1	0,14	0,92
Școala Gimnazială "Hadrian Daicoviciu" Orăștioara de Sus	1	0,14	0,89
Școala Gimnazială Hărău	1	0,14	0,88
Școala Gimnazială Băcia	1	0,14	0,83
Școala Gimnazială Rapoltu Mare	1	0,14	0,83
Scoala Gimnazială „Ion Buteanu” Buceș	1	0,14	0,79
Școala Gimnazială „Mircea Sântimbreanu” Brad	3	0,43	0,76
Colegiul Național "Aurel Vlaicu" Orăștie	2	0,29	0,57
Școala Gimnazială Romos	1	0,14	0,56
Școala Gimnazială "Constantin Daicoviciu" Beriu	1	0,14	0,55
Școala Gimnazială Râu De Mori	1	0,14	0,49
Liceul de Arte "Sigismund Toduță" Deva	4	0,58	0,48
Școala Gimnazială Nr.7 Petroșani	2	0,29	0,43
Colegiul Economic "Hermes" Petroșani	1	0,14	0,36
Colegiul Național "Iancu De Hunedoara" Hunedoara	2	0,29	0,24
Școala Gimnazială "Ion Gheorghe Duca" Petroșani	2	0,29	0,21
Școala Gimnazială "Andrei Șaguna" Deva	2	0,29	0,19
<b>JUDEȚ</b>	<b>694</b>	<b>100</b>	<b>1,96</b>

\*reprezintă procentul din numărul de elevi repetenți

\*\*reprezintă procentul din numărul de elevi înscriși în unitatea de învățământ respectivă

Rata elevilor care au rămas repetenți în anul școlar precedent raportat la numărul de elevi înscriși în învățământul obligatoriu / județ este de 1,96.



Figura nr. 3.3 Evoluția ratei elevilor care au rămas repetenți/ani școlari

#### 4. ELEVII CARE ÎN ANUL ȘCOLAR 2017-2018 AU AVUT STATUTUL DE RETRAS CONFORM ART. 104 ROFUIP ȘI CARE NU S-AU REÎNMATRICULAT ÎN ANUL ȘCOLAR 2018 – 2019

În anul școlar 2017-2018, la nivelul județului Hunedoara, **au avut statutul de retras conform art. 104 ROFUIP și care nu s-au reînmatriculat în anul școlar 2018 – 2019**, s-au înregistrat un număr de 116 de elevi.

*ROFUIP art. 104 - Elevii din învățământul preuniversitar retrași se pot reînmatricula, la cerere, la începutul anului școlar la același nivel/ciclu de învățământ și aceeași formă de învățământ, redobândind astfel calitatea de elev.*

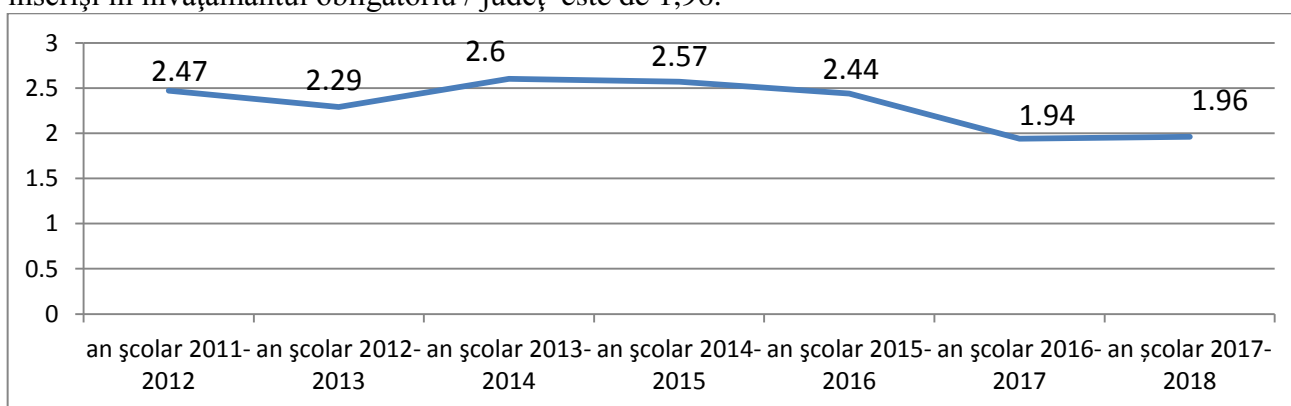

Figura nr.4.1 Rata elevi care au avut statutul de retras conform art. 104 ROFUIP și care nu s-au reînmatriculat în anul școlar 2018 – 2019, raportat la nr. elevi înscriși în învățământul obligatoriu / zone școlare

**Din cei 116 de elevi**, înregistrați la nivelul județului Hunedoara, care au avut statutul de retras conform art. 104 ROFUIP și care nu s-au reînmatriculat în anul școlar 2018 – 2019, **pentru 70 de elevi există solicitare scrisă din partea părintelui pentru continuarea studiilor în altă țară.**

Astfel, considerăm că doar pentru 46 de elevi există riscul de părăsire timpurie ca urmare a neînmatriculării în acest an școlar:

Tabel 4.1 Distribuția pe zone:

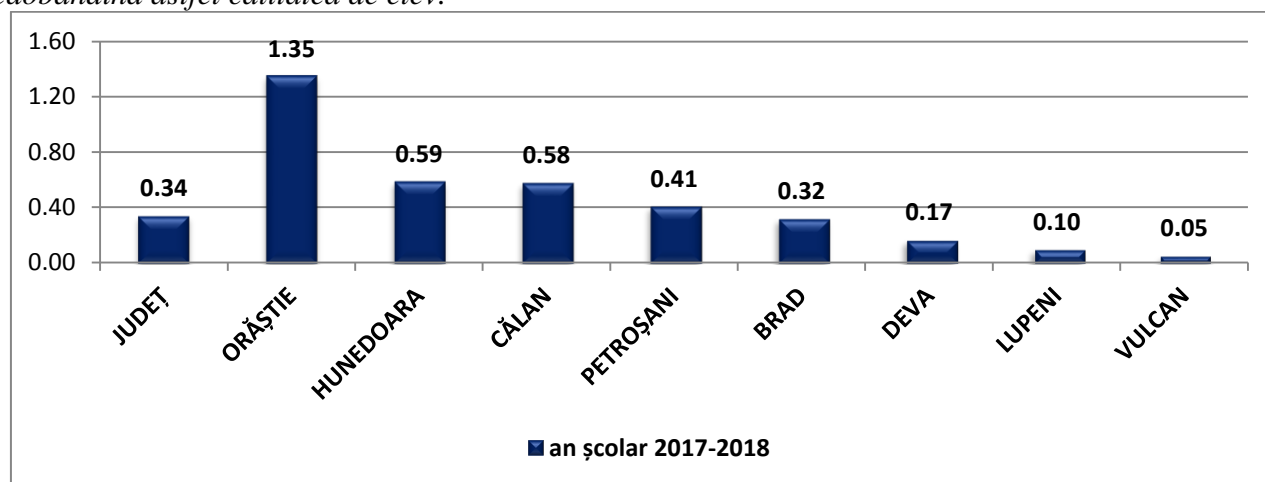
Zona	Număr de elevi	%*	%**
ORĂȘTIE	18	39,13	0,59
HUNEDOARA	23	50	0,45
CĂLAN	2	4,35	0,16
LUPENI	2	4,35	0,10
BRAD	1	2,17	0,05
<b>JUDEȚ</b>	<b>46</b>	<b>100</b>	<b>0,13</b>

\*reprezintă procentul din numărul de elevi aflați în situația de nereînmatriculare în anul școlar 2017-2018

\*\*reprezintă procentul din numărul de elevi înscriși în învățământul obligatoriu pe zone școlare

**Tabel 4.2 Distribuția pe clase:**

Clasa	Număr de elevi	%*	%**
CP	5	10,87	0,18
I	5	10,87	0,18
a II-a	3	6,52	0,10
a III-a	4	8,70	0,12
a IV-a	5	10,87	0,15
a V-a	4	8,70	0,12
a VI-a	4	8,70	0,15
a VII-a	2	4,35	0,06
a VIII-a	3	6,52	0,09
a IX-a	6	13,04	0,24
a X-a	5	10,87	0,21
<b>Total</b>	<b>46</b>	<b>100</b>	<b>0,13</b>

\*reprezintă procentul din numărul de elevi aflați în situația de nereînmatriculare în anul școlar 2017-2018

\*\*reprezintă procentul din numărul de elevi înscriși în învățământul obligatoriu

**Tabel 4.3 Distribuția în funcție de sex:**

Sex	Număr de elevi	%*	%**
Feminin	25	54,35	0,15
Masculin	21	45,65	0,12
<b>Total</b>	<b>46</b>	<b>100</b>	<b>0,13</b>

\*reprezintă procentul din numărul de elevi aflați în situația de nereînmatriculare în anul școlar 2018-2019

**Tabel 4.4 Distribuția în funcție de cauzele nefrecventării:**

Cauze	Număr elevi	%*	%**
dezinteres	18	39,13	0,05
căsătorie-maternitate	1	2,17	0,00
lucrează ocazional	2	4,35	0,01
necunoscute	5	10,87	0,01
plecat în străinătate fără solicitare	20	43,48	0,06
	<b>46</b>	<b>100</b>	<b>0,13</b>

\*reprezintă procentul din numărul de elevi aflați în situația de nereînmatriculare în anul școlar 2018-2019

\*\*reprezintă procentul din numărul de elevi înscriși în învățământul obligatoriu

**Tabel 4.5 Distribuția pe unități de învățământ:**

Unitatea de învățământ	Număr Elevi	%*	%**
Colegiul Tehnic Agricol "Alexandru Borza" Geoagiu	15	32,61	3,36
Colegiul Economic "Emanuil Gojdu" Hunedoara	19	41,30	1,71
Colegiul Tehnic "Matei Corvin" Hunedoara	4	8,70	0,58
Școala Gimnazială „Dominic Stanca” Orăștie	3	6,52	0,47
Liceul Teoretic "Avram Iancu" Brad	1	2,17	0,44
Liceul Tehnologic "Ovid Densusianu" Călan	2	4,35	0,20
Liceul Teoretic "Mircea Eliade" Lupeni	2	4,35	0,18
<b>JUDEȚ</b>	<b>46</b>	<b>100</b>	<b>0,13</b>

\*represents the percentage of students in the situation of non-enrollment in the school year 2018-2019

\*\*represents the percentage of students enrolled in the unit of learning respectively

## 5. ELEVII CARE AU ABSOLVIT ÎN ANUL ȘCOLAR 2017-2018 CLASA A VIII-A ȘI NU SUNT ÎNSCRIȘI LA LICEU/ȘCOALĂ PROFESIONALĂ ÎN ACEST AN ȘCOLAR

La nivelul județului Hunedoara au fost înregistrate un număr de **21 de cazuri de elevi care au absolvit în anul școlar 2017-2018 clasa a VIII-a și nu sunt înscriși la liceu/școală profesională în acest an școlar.**



Figura nr. 5.1 Rata elevi care au absolvit în anul școlar 2017-2018 clasa a VIII-a și nu sunt înscriși la liceu/școală profesională în acest an școlar raportat la populația școlară de clasa a VIII-a / zone școlare

Tabel 5.1. Distribuția pe zone școlare:

Zona	Număr elevi	% *	Rata elevi neînscriși %**
SIMERIA	3	14,29	2,17
HAȚEG	5	23,81	1,87
ILIA	2	9,52	1,79
VULCAN	3	14,29	1,44
BRAD	3	14,29	1,33
HUNEDOARA	2	9,52	0,41
DEVA	2	9,52	0,32
PETROȘANI	1	4,76	0,26
<b>TOTAL</b>	<b>21</b>	<b>100</b>	<b>0,64</b>

\*reprezintă procentul din numărul de elevi de clasa a VIII-a care au absolvit în 2017-2018 și nu sunt înscriși la liceu/școală profesională în acest an școlar

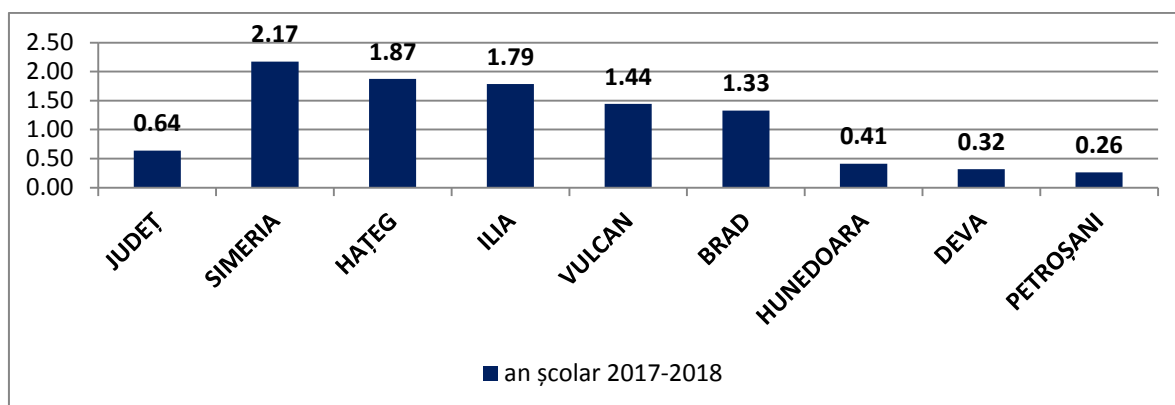
\*\*reprezintă procentul din numărul de elevi de clasa a VIII-a/ zone școlare

**Tabel 5.2. Distribuția în funcție de sex:**

Sex	Număr elevi	% *	% **
Feminin	9	42,86	0,56
Masculin	12	57,14	0,72
<b>Total</b>	<b>21</b>	<b>100</b>	<b>0,64</b>

\*reprezintă procentul din numărul de elevi de clasa a VIII-a care au absolvit în 2017-2018 și nu sunt înscriși la liceu/școală profesională în acest an școlar

\*\*reprezintă procentul din numărul de elevi de clasa a VIII-a în funcție de gen

**Tabel 5.3. Distribuția în funcție de cauzele pentru care nu sunt înscriși la liceu/școală profesională în acest an școlar:**

Cauze	Număr elevi	% *	% **
nu dorește continuarea studiilor	6	28,57	0,18
plecat în străinătate	5	23,81	0,15
situație materială precară	4	19,05	0,12
necunoscute	4	19,05	0,12
căsătorie	1	4,76	0,03
dezinteres	1	4,76	0,03
<b>Total</b>	<b>21</b>	<b>100</b>	<b>0,64</b>

\*reprezintă procentul din numărul de elevi de clasa a VIII-a care au absolvit în 2017-2018 și nu sunt înscriși la liceu/școală profesională în acest an școlar

\*\*reprezintă procentul din numărul de elevi de clasa a VIII-a

**Tabel 5.4. Elevi care au absolvit în 2017-2018 clasa a VIII-a și nu sunt înscriși la liceu/școală profesională în acest an școlar :**

	Număr elevi	% *
Nu au beneficiat de Certificat de orientare școlară	14	66,67
Au beneficiat de Certificat de orientare școlară	7	33,33
<b>Total</b>	<b>21</b>	<b>100</b>

\*reprezintă procentul din numărul de elevi de clasa a VIII-a care au absolvit în 2017-2018 și nu sunt înscriși la liceu/școală profesională în acest an școlar

**Tabel 5.5. Distribuția pe unități de învățământ:**

Unitatea de învățământ	Nr. elevi	% *	Rata elevi nepsiși % **
Centrul de Pedagogie Curativă Simeria <sup>1)</sup>	3	14,29	33,33
Scoala Gimnazială „Ion Buteanu” Buceș	3	14,29	20
Școala Gimnazială Lunca Cernii De Jos	1	4,76	16,67
Școala Gimnazială Zam	1	4,76	8,33
Școala Gimnazială Sântămăria Orlea	1	4,76	7,69
Școala Gimnazială Densuș	1	4,76	7,14
Școala Gimnazială Râu De Mori	1	4,76	5,00

Școala Gimnazială Nr.6 Vulcan	3	14,29	4,41
Școala Gimnazială Petros	1	4,76	4,17
Școala Gimnazială Dobra	1	4,76	3,13
Școala Gimnazială Pui	1	4,76	2,38
Colegiul Național de Informatică "Carmen Sylva" Petroșani	1	4,76	2,08
Școala Gimnazială Nr.2 Hunedoara	1	4,76	1,89
Colegiul Național Pedagogic "Regina Maria" Deva	1	4,76	1,08
Liceul Tehnologic Energetic "Dragomir Hurmuzescu" Deva	1	4,76	1,04
<b>JUDEȚ</b>	<b>21</b>	<b>100</b>	<b>0,64</b>

<sup>1)</sup> unități de învățământ care funcționează conform Curriculum-ului pentru școlarizarea elevilor cu deficiențe grave, profunde sau asociate

\*reprezintă procentul din numărul de elevi de clasa a VIII-a care au absolvit în 2017-2018 și nu sunt înscriși la liceu/școală profesională în acest an școlar

\*\*reprezintă procentul din numărul de elevi de clasa a VIII-a înscriși în unitatea de învățământ respectiv



Figura nr. 5.2 Evoluția ratei elevilor care au absolvit clasa a VIII-a și nu s-au înscris la liceu/școală profesională /ani școlari

## 6. COPII DIN CIRCUMSCRIPTIA ARONDATĂ CARE AU PESTE 6 ANI ȘI SUNT NEÎNMATRICULAȚI LA ȘCOALĂ / RAPORTAT LA RECENSĂMÂNTUL EFECTUAT DE UNITATEA ȘCOLARĂ

La nivelul județului Hunedoara a fost înregistrat **1 caz în care un copil peste 6 ani nu a fost înmatriculat la școală / raportat la recensământul efectuat de unitatea școlară, reprezentând 0,03% din numărul de copii înscriși în clasa pregătitoare în anul școlar 2018-2019**. Cazul a fost înregistrat în zona școlară Orăștie la Școala Primară Pricaz.

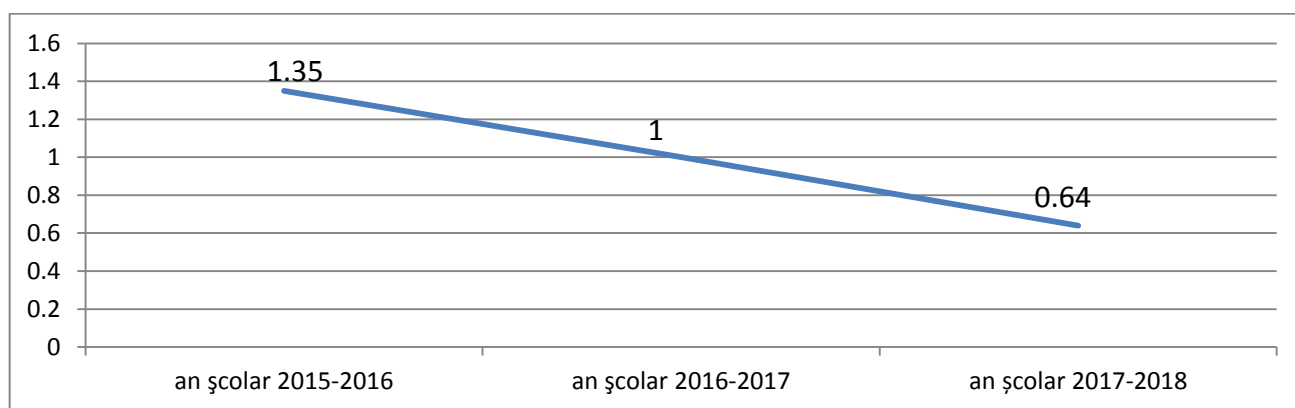

## 7. ELEVI REMIGRAȚI

În luna octombrie a anului școlar 2017-2018 a fost raportat un număr de 102 elevi înscriși/reînscriși în unitățile de învățământ din județul Hunedoara, după o perioadă petrecută în străinătate, unde au urmat sau nu cursurile unei forme de învățământ. Ca urmare a remigrației, 25.51% dintre elevii care s-au întors în țară au repetat cel puțin un an școlar.



Figura nr.7.1 Elevi remigrați, în anul școlar 2016-2017, raportat la nr. elevi înscriși / zone școlare (%) cu vârsta cuprinsă între 6 și 18 ani

În ceea ce privește statutul celor 102 de elevi remigrați, la data de 02.10.2018, 48 de elevi sunt înscriși, iar 54 sunt audienți\*.

**\*Audient - Conform OMENCS nr. 5079/2016 și Ordinul nr. 3027/2018 pentru modificarea și completarea Regulamentului-cadru de organizare și funcționare a unităților de învățământ preuniversitar**

art. 136

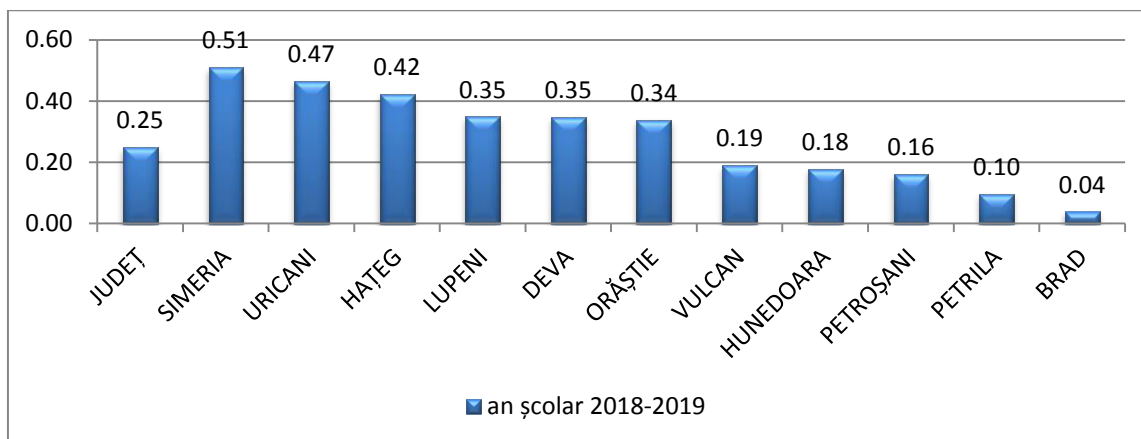
(1) Elevii care, indiferent de cetățenie sau statut, au urmat cursurile într-o unitate de învățământ din altă țară sau la organizații furnizoare de educație care organizează și desfășoară pe teritoriul României activități corespunzătoare unor sisteme educaționale din alte țări pot dobândi calitatea de elev în România numai după recunoașterea sau echivalarea de către inspectoratele școlare județene, Inspectoratul Școlar al Municipiului București, respectiv de către minister a studiilor urmate în străinătate și, după caz, după susținerea examenelor de diferență stabilite în cadrul procedurii de echivalare.

(2) Elevii menționați la alin. (1) vor fi înscriși ca **audienți** până la finalizarea procedurii de echivalare, indiferent de momentul în care părinții, tutorii sau susținătorii legali ai acestora solicită școlarizarea.

(3) Activitatea elevilor audienți va fi înregistrată în cataloage provizorii, toate mențiunile privind evaluările și frecvența urmând a fi trecute în cataloagele claselor după încheierea recunoașterii și a echivalării studiilor parcurse în străinătate și după promovarea eventualelor examene de diferență.

Din cei 102 elevi, 61 au revenit în țară cu ambii părinți, doar 39 doar cu un singur părinte, iar 2 s-au întors singuri.



Figura nr. 7.2 Părintele reîntors în țară alături de copil

Tabel 7.1 Distribuția pe zone:

Zona școlară	Număr elevi	% *	Rata % **
DEVA	30	29,41	0,35
HUNEDOARA	11	10,78	0,18
PETROȘANI	8	7,84	0,16
LUPENI	8	7,84	0,35
PETRILA	2	1,96	0,10
URICANI	4	3,92	0,47
VULCAN	5	4,90	0,19
BRAD	1	0,98	0,04
HAȚEG	13	12,75	0,42
ORĂȘTIE	12	11,76	0,34
SIMERIA	8	7,84	0,51
<b>JUDEȚ</b>	<b>102</b>	<b>100</b>	<b>0,25</b>

\*reprezintă procentul din numărul de elevi remigrați

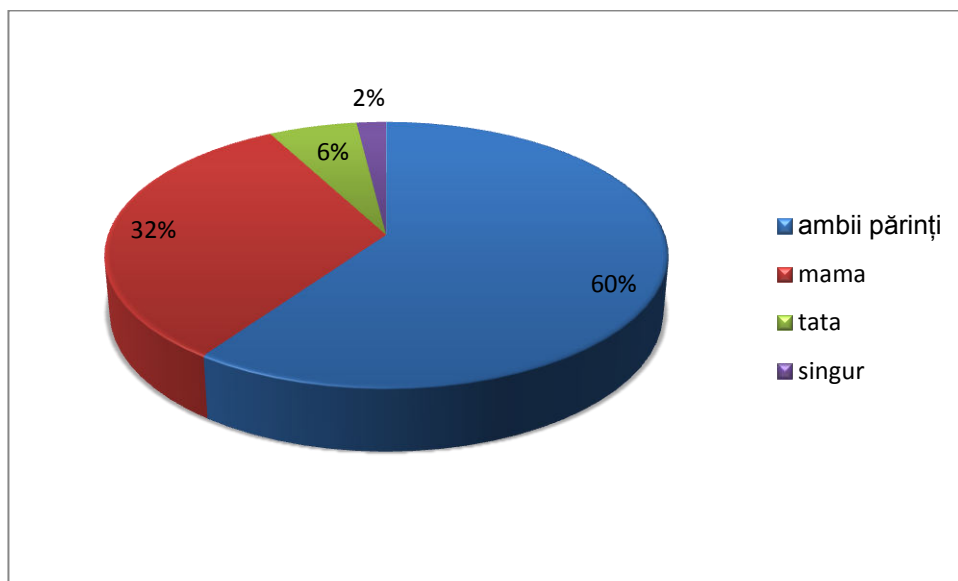
\*\*reprezintă procentul din numărul de elevi înscriși în anul școlar 2018-2019 pe zone școlare cu vârsta cuprinsă între 6 și 18 ani

**Tabel 7.2 Distribuția pe clase:**

Clasa	Număr de elevi	%*	%**
Clasa pregătitoare	1	0,98	0,04
I	14	13,73	0,50
a II-a	12	11,76	0,38
a III-a	16	15,69	0,48
a IV-a	15	14,71	0,44
a V-a	11	10,78	0,33
a VI-a	11	10,78	0,41
a VII-a	9	8,82	0,25
a VIII-a	3	2,94	0,09
a IX-a	3	2,94	0,09
a X-a	3	2,94	0,09
a XI-a	4	3,92	0,12
<b>Județ</b>	<b>102</b>	<b>100</b>	<b>0,25</b>

\*reprezintă procentul din numărul de elevi remigrați

\*\*reprezintă procentul din numărul de elevi înscriși în anul școlar 2018-2019 pe clase cu vârsta cuprinsă între 6 și 18 ani

**Tabel 7.3 Distribuția în funcție de sex:**

Sex	Număr elevi	%*	%**
Feminin	60	58,82	0,30
Masculin	42	41,18	0,20
<b>Total</b>	<b>102</b>	<b>100</b>	<b>0,25</b>

\* reprezintă procentul din numărul de elevi remigrați

\*\*reprezintă procentul din numărul de elevi înscriși în anul școlar 2017-2018 cu vârsta cuprinsă între 6 și 18 ani

**Tabel 7.4 Distribuția pe unități de învățământ:**

Unitatea cu personalitate juridică	Număr elevi	%*	%**
Școala Gimnazială Râu De Mori	7	6,86	3,45
Școala Gimnazială Petros	4	3,92	1,75
Școala Gimnazială Vălișoara	1	0,98	1,69
Școala Gimnazială Vețel	2	1,96	1,56
Școala Gimnazială Densuș	1	0,98	1,10
Școala Gimnazială "Hadrian Daicoviciu" Orăștioara de Sus	1	0,98	0,93
Școala Gimnazială Băcia	1	0,98	0,92



Liceul Tehnologic Energetic "Dragomir Hurmuzescu" Deva	9	8,82	0,83
Școala Gimnazială Rapoltu Mare	1	0,98	0,81
Liceul Tehnologic Lupeni	2	1,96	0,81
Liceul de Arte "Sigismund Toduță" Deva	8	7,84	0,77
Școala Gimnazială Nr.1 Hunedoara	4	3,92	0,74
Școala Gimnazială Nr.2 Hunedoara	5	4,90	0,71
Colegiul Tehnic de Transport Feroviar "Anghel Saligny" Simeria	7	6,86	0,62
Școala Gimnazială „Dominic Stanca” Orăștie	4	3,92	0,62
Colegiul Tehnic "Transilvania" Deva	5	4,90	0,62
Școala Gimnazială" Dr. A. Vlad" Orăștie	5	4,90	0,55
Liceul Tehnologic "Retezat" Uricani	4	3,92	0,47
Liceul Teoretic "Mircea Eliade" Lupeni	6	5,88	0,44
Colegiul Național "Mihai Eminescu" Petroșani	6	5,88	0,43
Școala Gimnazială Nr 6 Vulcan	2	1,96	0,35
Colegiul Tehnic Agricol "Alexandru Borza" Geoagiu	2	1,96	0,35
Școala Gimnazială Nr. 4 Vulcan	2	1,96	0,33
Școala Gimnazială "Andrei Șaguna" Deva	3	2,94	0,29
Colegiul Național Sportiv "Cetate" Deva	1	0,98	0,19
Colegiul Tehnic "Constantin Brâncuși" Petrila	2	1,96	0,16
Colegiul Economic "Emanuil Gojdu" Hunedoara	2	1,96	0,15
Colegiul Național de Informatică "Carmen Sylva" Petroșani	1	0,98	0,11
Școala Gimnazială "Ion Gheorghe Duca" Petroșani	1	0,98	0,10
Colegiul Național „Decebal" Deva	1	0,98	0,08
Colegiul Național Pedagogic "Regina Maria" Deva	1	0,98	0,07
Colegiul Tehnic "Mihai Viteazu" Vulcan	1	0,98	0,07
<b>JUDEȚ</b>	<b>102</b>	<b>100</b>	<b>0,25</b>

\* reprezintă procentul din numărul de elevi remigrați

\*\*reprezintă procentul din numărul de elevi înscriși în anul școlar 2018-2019 pe unități de învățământ cu vârsta cuprinsă între 6 și 18 ani

## 8. ELEVI PLECAȚI ÎN STRĂINĂTATE PE PARCURSUL ANULUI ȘCOLAR 2018-2019

La nivelul județului Hunedoara, în anul școlar 2018-2019, sunt un număr de 151 elevi care au plecat cu părinții în străinătate, reprezentând 0,37% din totalul elevilor înscriși în unitățile școlare din județ, în anul școlar 2018-2019, cu vârste cuprinse între 6 și 18 ani.



Figura nr. 8 Elevi plecați, în anul școlar 2018-2019, raportat la nr. elevi înscriși / zone școlare (%)

**\* Conform OMENCS nr. 5079/2016 și Ordinul nr. 3027/2018 pentru modificarea și completarea Regulamentului-cadru de organizare și funcționare a unităților de învățământ preuniversitar**

Art. 137 (1) Elevilor dintr-o unitate de învățământ de stat, particular sau confesional din România, care urmează să continue studiile în alte țări pentru o perioadă determinată de timp, li se rezervă locul în unitatea de învățământ de unde pleacă, la solicitarea scrisă a părintelui, tutorelui sau susținătorului legal.

Din cei 151 de elevi plecați în străinătate cu părinții pentru 130 de elevi există solicitare scrisă a părintelui în vederea rezervării locului în unitatea de învățământ de unde pleacă.

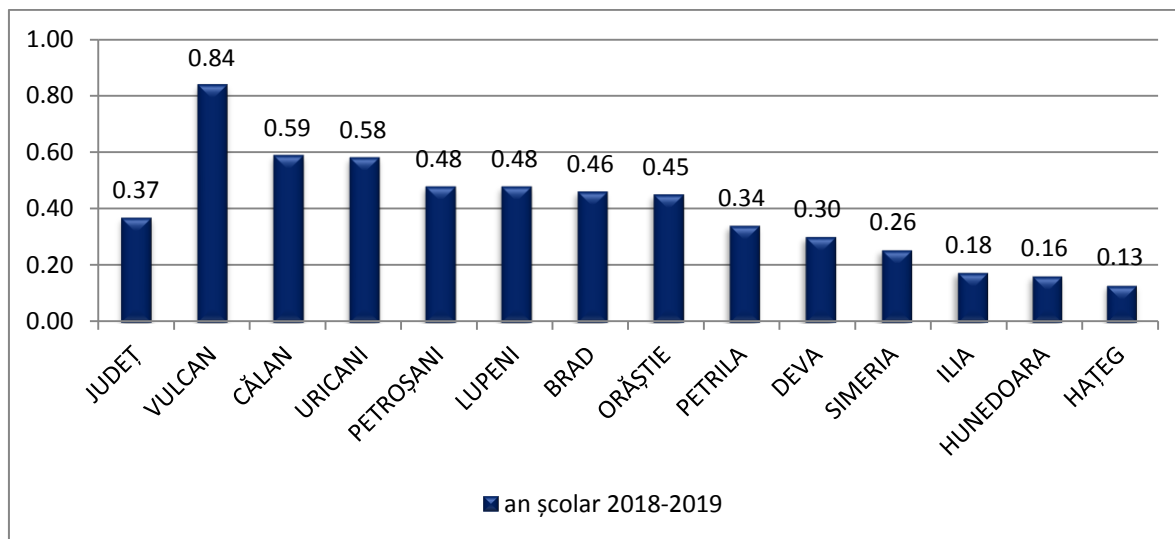
**Tabel 8.1 Distribuția pe zone școlare:**

Zona școlară	Nr elevi plecați	%*	%**
Vulcan	22	14,57	0,84
Călan	8	5,30	0,59
Petrila	5	3,31	0,58
Petroșani	24	15,89	0,48
Lupeni	11	7,28	0,48
Brad	12	7,95	0,46

Orăștie	16	10,60	0,45
Uricani	7	4,64	0,34
Deva	26	17,22	0,30
Simeria	4	2,65	0,26
Ilia	2	1,32	0,18
Hunedoara	10	6,62	0,16
Hațeg	4	2,65	0,13
<b>Judet</b>	<b>151</b>	<b>100</b>	<b>0,37</b>

\*reprezintă procentul din numărul de elevi plecați cu părinții în străinătate

\*\*reprezintă procentul din numărul de elevi înscriși în anul școlar 2018-2019 pe zone școlare cu vârsta cuprinsă între 6 și 18 ani

**Tabel 8.2 Distribuția pe clase:**

Clasa	Număr de elevi	% *	% **
CP	13	8,61	0,46
I-a	15	9,93	0,53
a II-a	13	8,61	0,41
a III-a	16	10,60	0,48
a IV-a	13	8,61	0,38
a V-a	16	10,60	0,47
a VI-a	13	8,61	0,49
a VII-a	20	13,25	0,56
a VIII-a	14	9,27	0,41
a IX-a	7	4,64	0,22
a X-a	7	4,64	0,22
XI	3	1,99	0,09
XII	1	0,66	0,04
<b>Total</b>	<b>151</b>	<b>100</b>	<b>0,37</b>

\*reprezintă procentul din numărul de elevi plecați cu părinții în străinătate

\*\*reprezintă procentul din numărul de elevi înscriși în anul școlar 2018-2019 pe clase cu vârsta cuprinsă între 6 și 18 ani

**Tabel 8.3 Distribuția în funcție de sex:**

Sex	Număr elevi	% *	% **
Feminin	68	45,03	0,34
Masculin	83	54,97	0,40
<b>Total</b>	<b>151</b>	<b>100</b>	<b>0,37</b>

\*reprezintă procentul din numărul de elevi plecați cu părinții în străinătate

\*\*reprezintă procentul din numărul de elevi înscriși în anul școlar 2018-2019 cu vârsta cuprinsă între 6 și 18 ani

**Tabel 8.4 Distribuția pe unități de învățământ:**

<b>Unitatea cu personalitate juridică</b>	<b>Număr elevi</b>	<b>%*</b>	<b>%**</b>
Școala Primară Lelese	2	1,32	40
Școala Primară Pricaz	3	1,99	6,25
Școala Gimnazială Băcia	2	1,32	1,83
Colegiul Național de Informatică "Carmen Sylva" Petroșani	16	10,60	1,77
Școala Gimnazială Vălișoara	1	0,66	1,69
Școala Gimnazială Răchitova	1	0,66	1,33
Școala Gimnazială „Dominic Stanca” Orăștie	8	5,30	1,23
Școala Gimnazială Șoimuș	2	1,32	1,22
Școala Gimnazială Nr. 4 Vulcan	7	4,64	1,16
Liceul Tehnologic Energetic "Dragomir Hurmuzescu" Deva	12	7,95	1,10
Școala Gimnazială Vața de Jos	2	1,32	1,07
Centrul de Pedagogie Simeria	1	0,66	1,05
Colegiul Tehnic "Mihai Viteazu" Vulcan	11	7,28	0,75
Liceul Teoretic Mircea Eliade Lupeni	10	6,62	0,74
Școala Gimnazială "Mircea Sântimbreanu" Brad	3	1,99	0,73
Liceul Tehnologic "Ovid Densusianu" Călan	8	5,30	0,72
Școala Gimnazială Pui	2	1,32	0,71
Școala Gimnazială Nr.6 Vulcan	4	2,65	0,70
Liceul Tehnologic "Crișan" Crișcior	3	1,99	0,69
Colegiul Tehnic "Transilvania" Deva	<b>5</b>	3,31	0,62
Școala Gimnazială Certeju de Sus	1	0,66	0,61
Școala Primară Ciopeia	1	0,66	0,60
Liceul Tehnologic "Retezat" Uricani	5	3,31	0,58
Școala Gimnazială "Horea, Cloșca și Crișan" Brad	3	1,99	0,54
Colegiul Tehnic "Constantin Brâncuși" Petrila	7	4,64	0,54
Colegiul Național "Mihai Eminescu" Petroșani	7	4,64	0,51
Școala Gimnazială "Constantin Daicoviciu" Beriu	1	0,66	0,47
Școala Gimnazială "Dr. A. Vlad" Orăștie	4	2,65	0,44
Liceul Tehnologic Lupeni	1	0,66	0,40
Liceul Teoretic "Silviu Dragomir" Ilia	2	1,32	0,39
Liceul Tehnologic "Constantin Bursan" Hunedoara	1	0,66	0,38
Școala Gimnazială "Sf.Varvara" Aninoasa	1	0,66	0,38
Liceul de Arte "Sigismund Toduță" Deva	3	1,99	0,29
Școala Gimnazială Nr.2 Hunedoara	2	1,32	0,28
Colegiul Național de Informatică "Traian Lalescu" Hunedoara	2	1,32	0,22



Colegiul Economic "Emanuil Gojdu" Hunedoara	3	1,99	0,22
Colegiul Național Pedagogic "Regina Maria" Deva	3	1,99	0,20
Colegiul Tehnic de Transport Feroviar "A. Saligny" Simeria	1	0,66	0,09
<b>Județ</b>	<b>151</b>	<b>100</b>	<b>0,37</b>

\*reprezintă procentul din numărul de elevi plecați cu părinții în străinătate

\*\*reprezintă procentul din numărul de elevi înscriși în anul școlar 2018-2019 pe unități de învățământ cu vârsta cuprinsă între 6 și 18 ani

## **II. MĂSURI, PROGRAME, PROIECTE IMPLEMENTATE, ÎN ANUL ȘCOLAR 2016-2017, ÎN VEDEREA DIMINUĂRII ȘI PREVENIRII FENOMENULUI DE PĂRĂSIRE TIMPURIE A ȘCOLII**

### **I. MĂSURI DE PREVENIRE:**

- Activități de consiliere psihopedagogică;
- Asigurarea serviciilor de sprijin pentru elevii cu CES;
- Monitorizarea permanentă a absențelor, identificarea cauzelor care îi determină pe elevi să lipsească de la cursuri, implicarea și comunicarea permanentă cu părinții, cadrele didactice și cu diverși agenți educaționali;
- Consiliere de grup în cadrul orelor de consiliere și orientare prin profesorii învățători și diriginți;
- Lectorate cu părinții;
- Colaborarea cu autoritățile comunității locale (poliția de proximitate, jandarmerie, ONG-uri, serviciul public de asistență socială);
- Medierea situațiilor conflictuale apărute între elevi și profesori;
- Însușirea permanentă a părinților privind situația școlară a elevilor;
- Acordarea de buse și rechizite pentru elevii cu situație materială precară;
- Consilierea metodologică a cadrelor didactice;
- Elaborarea de materiale didactice și de învățare, adaptare la specificul și nevoile elevilor;
- Recompensarea elevilor care nu absentează;
- Antrenarea elevilor în activități extrașcolare;
- Programe/proiecte educaționale de prevenire a abandonului școlar;
- Stimularea elevilor prin premii speciale;
- Recompensarea elevilor care nu acumulează și nu înregistrează absențe ;
- Programe de consiliere a părinților – "Școala Părinților";
- Programul "Școală după școală";
- Asigurarea transportului gratuit la și de la grădiniță și școală pentru copiii care au domiciliul la mare distanță de instituția de învățământ.
- Acces la burse pentru elevii cu rezultate școlare deosebite, proveniți din familii dezavantajate

### **II. MĂSURI DE INTERVENȚIE:**

- Monitorizarea elevilor aflați în situație de risc școlar;

- Stabilirea de planuri remediale;
- Consiliere psihopedagogică;
- Discuții în particular cu elevii, căutarea împreună cu dirigințele / părintele a unor soluții pentru evitarea părăsirii școlii;
- Vizite la domiciliu, întâlniri periodice cu părinții;
- Pregătire suplimentară pentru elevii cu risc de eșec școlar;
- Însușirea părinților, poliției și DGASPC-ului;
- Îmbunătățirea climatului școlar și crearea de medii de învățare care oferă sprijin;
- Implicarea elevilor cu părinți plecați în străinătate în organizarea unor activități extrașcolare;
- Utilizarea resurselor școlii pentru atragerea elevilor prin activități de timp liber;
- Utilizarea la orele de consiliere a experienței celor ce au renunțat la școală pentru a preveni scăderea încrederii în educație.

### III. MĂSURI DE COMPENSARE:

- Activități de sprijinire pentru cei care au părăsit școala timpuriu pentru a reveni în educație, oferind rute de reinserție: învățământ "A doua șansă".

### NOTĂ

Datele din acest studiu au fost prelucrate în conformitate cu:

1. Răspunsul unităților școlare la adresa I.S.J. Hunedoara „Elevi risc de parasire timpurie” postată pe Forum I.S.J. Hunedoara 5011/ 04.10.2018
2. Rețeaua unităților de învățământ preuniversitar de stat cu personalitate juridică care funcționează în anul școlar 2018-2019
3. Rețeaua unităților de învățământ preuniversitar de stat cu personalitate juridică care a funcționat în anul școlar 2017-2017

Baza de referință:

1. SIIR – Export complet elevi generat la data: 19/10/2017
2. SIIR – Export complet elevi generat la data: 09/10/2018

Raport realizat de:

Petrean Cristina – asistent social

DIRECTOR,  
Prof. Balaci Mihaela