

COLECTIVUL DE ELABORARE ȘI REDACTARE A GHIDULUI

COORDONATORI:

prof. dr. MARIA ȘTEFĂNIE - inspector școlar general, ISJ Hunedoara

prof. ZSOFIA SZASZ-BARRA - inspector școlar general adjunct, ISJ Hunedoara

Coautori

prof. DANA LUIZA CIOARĂ - inspector școlar, ISJ Hunedoara

prof. CLAUDIA BĂLICI - inspector școlar, ISJ Hunedoara

prof. dr. SIMONA ȚENE - inspector școlar, ISJ Hunedoara

prof. IMOLA MATHE - inspector școlar, ISJ Hunedoara

prof. ROBERT HUMEL - inspector școlar, ISJ Hunedoara

prof. CARMEN BUZATU - inspector școlar, ISJ Hunedoara

prof. SORINA POPA - inspector școlar, ISJ Hunedoara

prof. dr. VALERIU-GABRIEL BASA - inspector școlar, ISJ Hunedoara

prof. GABRIEL ILIEȘ - director, CJRAE Hunedoara

prof. LIVIA VLAD - consilier școlar, CJRAE Hunedoara

jr. OANA MUREȘAN – consilier rețea școlară, ISJ Hunedoara

ECATERINA MARCU - consilier secretariat- arhivă, ISJ Hunedoara

IOANA FODOR - consilier secretariat- arhivă, ISJ Hunedoara

CĂTĂLIN NEGRUȚIU - informatician, ISJ Hunedoara

CUPRINS

Cum utilizăm ghidul?	2
ADMITEREA ÎN ÎNVĂȚĂMÂNTUL LICEAL DE STAT	
Structura învățământului liceal	3
Calendarul admiterii în învățământul liceal	4
Admiterea la liceu 2026-2027 pentru elevii olimpici, fără susținerea Evaluării Naționale	9
Calculul mediei de admitere	10
Susținerea probelor lingvistice/Proba de limbă modernă	11
Susținerea probelor lingvistice/Proba de limbă maternă	12
Susținerea probelor de aptitudini	13
Completarea fișelor de înscriere a candidaților	16
Înscrierea candidaților admiși	17
Admiterea candidaților pe locurile speciale pentru rromi și elevi cu CES	17
Admiterea candidaților pentru învățământul seral și pentru cel cu frecvență redusă	18
ADMITEREA ÎN ÎNVĂȚĂMÂNTUL LICEAL TEHNOLOGIC ȘI TEHNOLOGIC DUAL	
Admiterea absolvenților în învățământul liceal tehnologic și liceal tehnologic dual	19
Caracteristicile învățământului liceal tehnologic	21
Caracteristicile învățământului liceal tehnologic dual	23
Desfășurarea admiterii în învățământul liceal tehnologic și liceal tehnologic dual	26
Completarea fișelor de înscriere a candidaților	28
Centrele zonale de admitere	30
Codurile specializărilor și numărul de locuri pentru admiterea în liceu, clasa a IX-a, 2026-2027	32
ANEXE	
Fișă de înscriere pentru învățământ liceal de stat	40
Anexă la fișa de înscriere pentru participarea la probele de aptitudini sau la probele de verificare a cunoștințelor de limbă modernă sau maternă	43

Stimate părinte,

Stimate absolvent de clasa a VIII-a,



Inspectoratul Școlar Județean Hunedoara organizează admiterea în clasa a IX-a, la învățământul liceal (de zi, seral și frecvență redusă), la învățământul profesional dual.

*Prezentul Ghid constituie un sprijin pentru elevi și părinți, însă pentru o informare completă, vă recomandăm documentarea responsabilă, prin discuții cu diriginții și cu directorii unităților școlare, precum și analiza atentă a legislației în vigoare. **Informațiile tipărite în prezentul ghid se referă la admiterea în învățământul liceal, admiterea în învățământul dual pentru anul școlar 2026-2027, prezentate în secțiuni distincte.***

Informațiile actualizate cu privire la desfășurarea admiterii în județul Hunedoara, inclusiv legislația în vigoare, le găsiți la adresa web: <http://isj.hd.edu.ro/forum>, la topicul Admitere/Înscriere/Admitere 2026. Site-ul oficial al admiterii la nivel național este <http://admitere.edu.ro>.

PRECIZĂRI

Candidații pot participa la repartizarea computerizată **într-un singur județ**. Înscrierea candidaților pentru admiterea în liceele din județul de proveniență se face în perioada prevăzută de graficele din prezentul Ghid.

Candidații din județul Hunedoara, care participă la **admitere în alte județe**, se înscriu la *centrul special de înscriere din județul în care doresc să fie admiși*, în perioada prevăzută de grafic.

Pentru admiterea în învățământul seral și în cel cu frecvență redusă, Centrul special de înscriere este la Inspectoratul Școlar Județean Hunedoara din Deva, strada Gheorghe Barițiu, nr. 2, telefon 0254213315.

CUM UTILIZĂM GHIDUL?

Informațiile din acest ghid sunt structurate astfel încât să aveți acces la toate datele care vă vor permite să realizați cea mai potrivită alegere pentru înscrierea în clasa a IX-a. Ghidul cuprinde, de asemenea, graficul activităților legate de desfășurarea admiterii în clasa a IX-a, pentru anul școlar 2026-2027.

Respectați cu strictețe perioadele indicate și, mai ales, verificați corectitudinea datelor completate în fișa de înscriere.

ACORDAȚI MARE ATENȚIE:

- ✓ primului criteriu de repartizare - media de admitere, respectiv celui de-al doilea - opțiunea;
- ✓ înscrierii unui număr suficient de opțiuni pe fișă;
- ✓ înscrierii opțiunilor în ordinea preferinței: de la cea mai dorită opțiune spre cea mai puțin dorită;
- ✓ limbii de predare - română, maghiară sau germană;
- ✓ distanței dintre școală și domiciliu și a posibilităților materiale pentru navetă sau cazare;
- ✓ mediei de admitere, comparativ cu ultima medie de admitere din anul școlar precedent!

VERIFICAȚI DE MAI MULTE ORI CORECTITUDINEA DATELOR COMPLETATE ÎN FIȘA DE ÎNSCRIERE, RESPECTÂND TOATE ETAPELE INDICATE ÎN GRAFIC!

Informații suplimentare găsiți pe <http://forum.isj.hd.edu.ro/> și <http://admitere.edu.ro>.

De asemenea, puteți suna la numărul de telefon 0254218813.

MULT SUCCES!

Comisia Județeană de Admitere Hunedoara

STRUCTURA ÎNVĂȚĂMÂNTULUI LICEAL

Învățământul liceal cuprinde trei mari tipuri de licee, numite FILIERE, respectiv filiera teoretică, vocațională și tehnologică, fiecare formată din mai multe PROFILURI care includ o varietate de SPECIALIZĂRI/CALIFICĂRI.

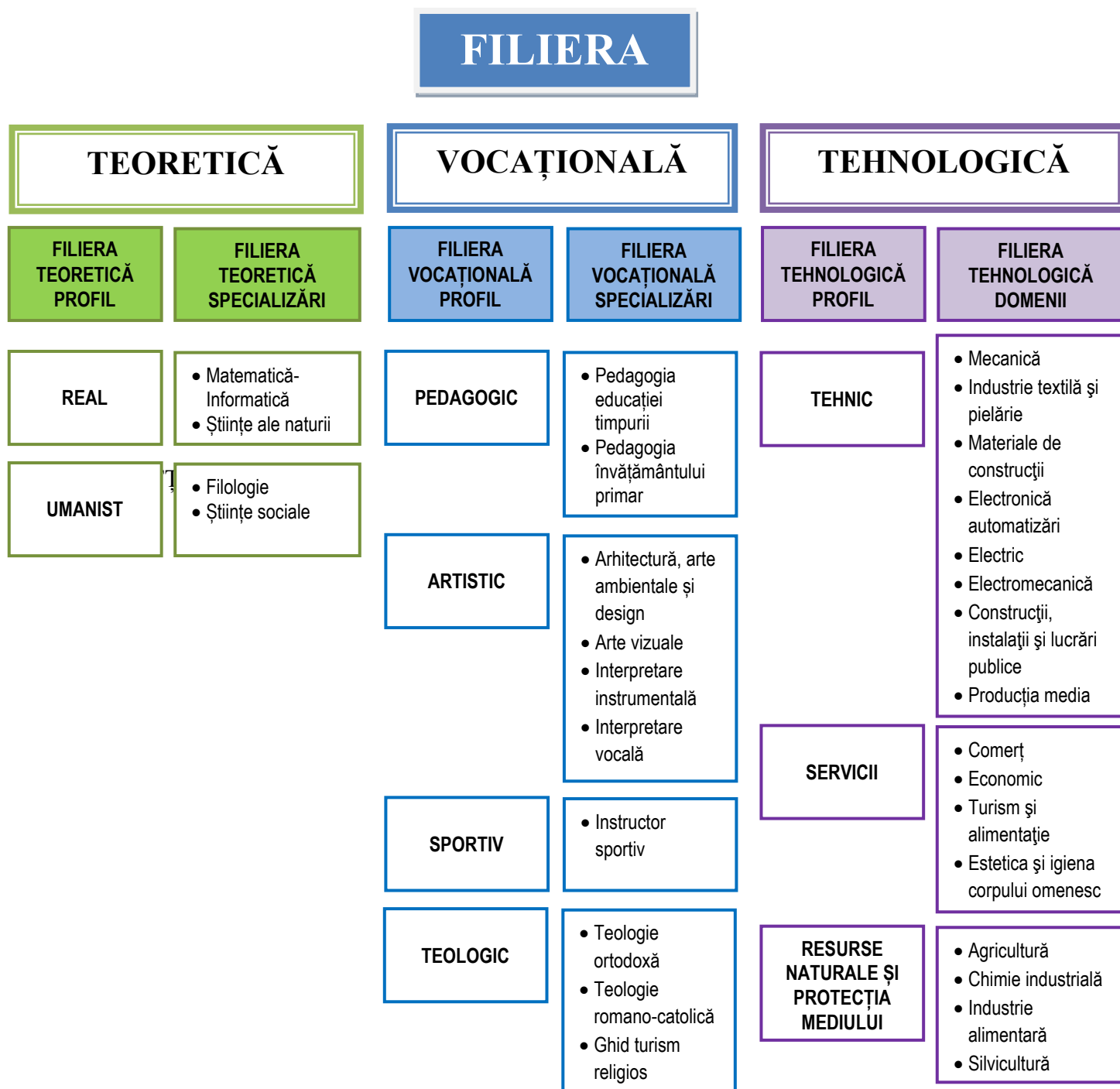



ADMITEREA ÎN ÎNVĂȚĂMÂNTUL LICEAL DE STAT
CALENDARUL ADMITERII ÎN ÎNVĂȚĂMÂNTUL LICEAL
pentru anul școlar 2026-2027

DATA LIMITĂ/ PERIOADA	EVENIMENT
A. Pregătirea admiterii	
23 februarie 2026	Elaborarea planului de măsuri județean pentru pregătirea și organizarea admiterii.
02 martie 2026	Anunțarea, de către inspectoratele școlare, a metodologiei de organizare a probei de verificare a cunoștințelor de limbă maternă. Transmiterea de către Comisia națională de admitere a modelului fișei de înscriere în clasa a IX-a și a anexei acesteia, pentru elevii care doresc să participe la probele de aptitudini sau la probele de verificare a cunoștințelor de limbă modernă sau maternă.
04 mai 2026	Afișarea ofertei de școlarizare/ofertei de formare profesională, concretizată în profiluri, domenii și calificări profesionale, pentru învățământul liceal, filiera tehnologică. Stabilirea codurilor pentru fiecare unitate de învățământ liceal pe filiere, profiluri, specializări/domenii de pregătire, limbă de predare. Crearea bazei de date la nivelul fiecărei unități de învățământ gimnazial și la nivel județean, cuprinzând datele personale ale elevilor de clasa a VIII-a, în Sistemul informatic integrat al învățământului din România (SIIR), prin verificarea și corectarea, după caz, a informațiilor privind elevii și formațiunile de studiu la care aceștia sunt asociați. Tipărirea broșurii care cuprinde informațiile despre admitere; postarea broșurii pe site-urile inspectoratelor școlare.
04-08 mai 2026	Transmiterea în unitățile de învățământ gimnazial a broșurilor cuprinzând informațiile legate de admitere. Transmiterea de către inspectoratul școlar, la școlile gimnaziale, a listei centrelor de înscriere, precum și a școlilor arondate fiecărui centru. Afișarea în unitățile de învățământ gimnazial și pe site-ul acestora a graficului ședințelor/acțiunilor de completare a opțiunilor de către absolvenții clasei a VIII-a și părinții acestora, precum și a Metodologiei și a Calendarului admiterii în învățământul liceal pentru anul școlar 2026-2027, precum și o adresă de e-mail și un număr de telefon dedicate admiterii.
12 mai-12 iunie 2026	Ședințe/acțiuni de instruire cu părinții și elevii pentru prezentarea procedurilor de admitere și a planului de școlarizare, organizate la unitatea de învățământ sau prin mijloace electronice de comunicare (telefon, e-mail, videoconferință on-line etc.)
22 mai 2026	Transmiterea la Ministerul Educației și Cercetării a broșurilor de admitere ale fiecărui județ, în versiune electronică și tipărită.
17 iunie 2026	Transmiterea de către fiecare unitate de învățământ gimnazial către comisia de admitere județeană a bazei de date cuprinzând mediile generale de absolvire ale absolvenților clasei a VIII-a, precum și a listei elevilor corigenți, repetenți, cu situația neîncheiată sau exmatriculați, prin completarea acestor informații în aplicația informatică centralizată. NOTĂ: <i>Unitățile de învățământ vor verifica corectitudinea datelor cu privire la mediile generale de absolvire a claselor a V-a - a VIII-a și efectuează eventualele corecții până la această dată.</i>
18 iunie 2026	Transmiterea de către comisiile de admitere județene către Comisia națională de admitere a bazei de date cuprinzând mediile generale de absolvire ale absolvenților clasei a VIII-a, prin confirmarea finalizării operațiunilor specifice completării acestor date în aplicația informatică centralizată.
08 iulie 2026	Transmiterea de către Comisia națională de admitere către comisiile județene a bazei de date cu mediile de admitere și a ierarhiei județene prin activarea, în aplicația informatică centralizată, a secțiunilor și rapoartelor specifice. Depunerea declarațiilor de către părinții sau reprezentanții legali ai candidaților care optează pentru stabilirea mediei la evaluarea națională fără a lua în calcul rezultatul la proba de limbă și literatură maternă, la secretariatele unităților de învățământ de proveniență.
09 iulie 2026	Completarea de către secretariatele școlilor a fișelor de înscriere cu numele/codul unității de învățământ gimnazial, cu datele personale ale absolvenților claselor a VIII-a, cu mediile generale de absolvire, cu notele și mediile obținute la evaluarea națională din clasa a VIII-a, cu mediile de admitere, prin preluarea acestora din aplicația informatică centralizată.

09 iulie 2026	Anunțarea ierarhiei la nivel județean a absolvenților claselor a VIII-a.
B. Probele de aptitudini	
11-12 mai 2026	Eliberarea/Transmiterea anexelor fișelor de înscriere pentru elevii sau absolvenții care doresc să participe la probele de aptitudini.
13-15 mai 2026	Înscrierea pentru probele de aptitudini.
18-22 mai 2026	Desfășurarea probelor de aptitudini.
25 mai 2026	Comunicarea rezultatelor la probele de aptitudini. Depunerea contestațiilor la probele de aptitudini (dacă există prevederi metodologice privind contestarea probelor).
29 mai 2026	Comunicarea rezultatelor finale, în urma contestațiilor, la probele de aptitudini. Transmiterea, în format electronic și în scris, către comisia de admitere județeană a listei candidaților declarați admiși la probele de aptitudini, prin completarea acestora în aplicația informatică centralizată.
17 iunie 2026	Transmiterea de către comisiile de admitere județene către unitățile de învățământ liceal care au organizat probe de aptitudini a listei elevilor corigenți, repetenți, cu situația neîncheiată sau exmatriculați, prin activarea rapoartelor specifice în aplicația informatică centralizată. Actualizarea de către comisiile din unitățile de învățământ liceal vocațional a listelor candidaților declarați admiși la probele de aptitudini, prin eliminarea candidaților corigenți, repetenți, amânați sau exmatriculați, în aplicația informatică centralizată.
08 iulie 2026	Transmiterea de către comisiile de admitere județene către unitățile de învățământ liceal care au organizat probe de aptitudini a bazei de date județene cuprinzând mediile de admitere, prin confirmarea finalizării operațiunilor specifice în aplicația informatică centralizată.
09 iulie 2026	Validarea de către comisia de admitere județeană a listei candidaților admiși la liceele/clasele la care s-au susținut probe de aptitudini și comunicarea rezultatelor în unitatea de învățământ liceal respectivă, prin tipărire din aplicația informatică centralizată.
13 iulie 2026	Ridicarea/Transmiterea de la liceele vocaționale a fișelor de înscriere ale candidaților care nu au fost admiși la clasele pentru care au susținut probe de aptitudini. Candidaților care nu au fost admiși la clasele pentru care au susținut probe de aptitudini, precum și candidaților care au fost admiși, dar care au declarat, în scris, că renunță la locul obținut, li se poate elibera, de către unitatea de învățământ gimnazial, fișa de înscriere, pentru completarea opțiunilor în vederea participării la repartizarea computerizată.
14 iulie 2026	Transmiterea, în format electronic, către Centrul național de admitere a listei candidaților declarați admiși, în fiecare județ, la clasele pentru care s-au susținut probe de aptitudini, prin confirmarea încheierii operațiunilor specifice în aplicația informatică centralizată.
C. Probele de verificare a cunoștințelor de limbă modernă sau maternă	
11-12 mai 2026	Eliberarea/Transmiterea anexelor fișelor de înscriere pentru elevii sau absolvenții care doresc să participe la probele de verificare a cunoștințelor de limbă modernă sau maternă.
13-15 mai 2026	Înscrierea candidaților pentru probele de verificare a cunoștințelor de limbă modernă sau maternă. NOTĂ: Documentele necesare pentru recunoașterea și echivalarea rezultatelor obținute la examenele cu recunoaștere internațională pentru certificarea competențelor lingvistice în limbi străine cu proba de verificare a cunoștințelor de limbă modernă pentru admiterea în clasele a IX-a cu program bilingv de predare a unei limbi moderne de circulație internațională pot fi depuse la unitatea de învățământ de proveniență până la data de 25 mai 2026.
18-22 mai 2026	Desfășurarea probelor de verificare a cunoștințelor de limbă modernă sau maternă.
25 mai 2026	Comunicarea rezultatelor la probele de verificare a cunoștințelor de limbă modernă sau maternă. Depunerea contestațiilor la probele de verificare a cunoștințelor de limbă modernă sau maternă (dacă există prevederi metodologice privind contestarea probelor).
29 mai 2026	Comunicarea rezultatelor finale, după contestații, la probele de verificare a cunoștințelor de limbă modernă sau maternă. Transmiterea către comisia de admitere județeană a listelor cu rezultatele finale la probele de verificare a cunoștințelor de limbă modernă sau maternă, prin completarea acestora în aplicația informatică centralizată.

02-03 iunie 2026	Ridicarea/Transmiterea anexelor fișelor de înscriere de la unitățile de învățământ la care candidații au susținut probele de verificare a cunoștințelor de limbă modernă sau maternă.
08-10 iunie 2026	Depunerea/Transmiterea anexelor fișelor de înscriere ale candidaților care au participat la probele de verificare a cunoștințelor de limbă modernă sau maternă, la unitățile de învățământ de proveniență.
18 iunie 2026	Transmiterea de către comisiile de admitere județene, în format electronic, către Centrul național de admitere, a listei candidaților care au promovat probele de verificare a cunoștințelor de limbă modernă sau maternă și a rezultatelor acestora la probe, prin introducerea și confirmarea finalizării introducerii acestora în aplicația informatică centralizată.
D. Admiterea candidaților pe locurile speciale pentru rromi	
23 martie-17 aprilie 2026	Ședințe de instruire a profesorilor diriginți organizate de către inspectorii școlari pentru minorități/rromi privind prezentarea procedurilor de admitere pe locurile speciale pentru rromi. Ședințe de informare și instruire cu părinții și elevii privind admiterea pe locurile speciale pentru rromi. La ședințe pot participa reprezentanți ai organizațiilor minorității rrome. NOTĂ: După fiecare ședință, se va întocmi proces-verbal de informare/instruire.
Până la 12 iunie 2026	Eliberarea recomandărilor scrise de apartenență la etnia rromă. NOTĂ: Recomandările scrise vizând apartenența la etnia rromă pot fi eliberate și on-line. În această situație, recomandarea este transmisă, prin e-mail, unității de învățământ din care provine candidatul, în format .pdf, având semnătura electronică a emitentului. Răspunderea pentru autenticitatea și conținutul recomandării revine, atât organizației romilor, care o emite, potrivit statutului și procedurilor interne proprii cu privire la eliberarea recomandării, cât și părintelui/reprezentantului legal al elevului care solicită eliberarea unei recomandări de apartenență la etnia rromă.
04 mai 2026	Afișarea locurilor speciale pentru candidații rromi (1-2 locuri/clasă/grupă pentru fiecare filieră/profil/specializare/domeniu de pregătire/calificare/limba de predare).
08-15 iunie 2026	Depunerea și înregistrarea de către părinte/reprezentantul legal, a recomandării scrise, de apartenență la etnia rromă, la unitatea de învățământ de proveniență, în vederea înscrierii elevilor pe locurile speciale pentru rromi.
13-14 iulie 2026	Completarea opțiunilor în fișele de înscriere de către candidații care solicită înscrierea pe locurile speciale pentru romi și de către părinții acestora, asistați de diriginții claselor a VIII-a, la unitatea de învățământ. Introducerea în aplicația informatică pentru admitere (baza de date computerizată) a datelor din fișele de înscriere, verificarea de către părinți și candidați a corectitudinii datelor din fișa listată de calculator, corectarea eventualelor greșeli în baza de date computerizată și listarea fișelor corectate din calculator. NOTĂ: Orice fișă depusă după această dată nu va mai fi luată în considerare. Orice opțiune greșită poate conduce la o repartizare nedorită!
16 iulie 2026	Repartizarea candidaților pe locurile speciale pentru rromi și comunicarea rezultatelor candidaților prin afișarea la sediul și pe site-ul inspectoratului școlar. Repartizarea candidaților pe locurile speciale pentru rromi se face computerizat într-o sesiune distinctă, în ordinea descrescătoare a mediei de admitere și pe baza opțiunilor completate în fișa de înscriere. NOTĂ: Candidații nerepartizați pe locurile speciale pentru rromi, precum și cei care au fost repartizați, dar care solicită, în scris, renunțarea la locul pe care au fost repartizați, pot solicita și primi o nouă fișă de înscriere pentru a putea participa la prima etapă de repartizare computerizată și admitere în învățământul liceal pentru candidații din seria curentă, precum și pentru cei din seriile anterioare care nu împlinesc 18 ani până la data începerii cursurilor anului școlar 2026-2027.
E. Admiterea candidaților pe locurile distinct alocate candidaților cu CES în unitățile de învățământ de masă	
04 mai 2026	Afișarea locurilor distinct alocate în unitățile de învățământ de masă pentru candidații elevi cu CES (1-2 locuri/clasă/grupă pentru fiecare filieră/profil/specializare/domeniu de pregătire/calificare/limba de predare).
04 mai-04 iunie 2026	Ședințe de informare și instruire cu părinții și elevii, organizate de profesorii diriginți, privind admiterea pe locurile distinct alocate în unitățile de învățământ de masă pentru elevii cu CES. NOTĂ: Ședințele vizează orientarea școlară a elevilor cu CES care doresc să candideze pe locuri distinct alocate în unități de învățământ de masă și la acestea pot participa, în

	<i>calitate de invitați, reprezentanți ai unităților de învățământ liceal, profesional și profesional dual de masă, specialiști din cadrul CJRAE, precum și alți factori reprezentativi. După fiecare ședință se va întocmi proces-verbal de informare/instruire.</i>
08-15 iunie 2026	<p>Depunerea și înregistrarea de către părinte/reprezentantul legal, la unitatea de învățământ de proveniență, a certificatului de orientare școlară și profesională pentru ciclul gimnazial, valabil pentru anul școlar 2025-2026, emis CJRAE, care atestă existența unei cerințe educaționale speciale a elevului, în vederea înscrierii acestora pe locurile distinct alocate în unități de învățământ de masă.</p> <p>NOTĂ: <i>Certificatul de orientare școlară și profesională este singurul document acceptat, conform prevederilor art.3, litera m) din OMECTS nr. 5574/2011, cu modificările ulterioare, pentru admiterea pe locurile distinct alocate candidaților cu CES în unitățile de învățământ de masă.</i></p> <p><i>În situații justificate și dovedite, copiile certificatelor de orientare școlară și profesională emise de Centrul Județean de Resurse și Asistență Educațională se pot depune și după termenul precizat în Calendar, doar cu acordul Președintelui Comisiei Naționale de Admitere.</i></p>
13-14 iulie 2026	<p>Completarea opțiunilor în fișele de înscriere de către candidații care solicită înscrierea pe locurile distinct alocate candidaților cu CES în unitățile de învățământ de masă și de către părinții acestora, asistați de diriginții claselor a VIII-a, la unitatea de învățământ. Introducerea în aplicația informatică pentru admitere (baza de date computerizată) a datelor din fișele de înscriere, verificarea de către părinți și candidați a corectitudinii datelor din fișa listată de calculator, corectarea eventualelor greșeli în baza de date computerizată și listarea fișelor corectate din calculator.</p> <p>NOTĂ: <i>Orice fișă depusă după această dată nu va mai fi luată în considerare.</i></p> <p>Orice opțiune greșită poate conduce la o repartizare nedorită!</p>
16 iulie 2026	<p>Repartizarea candidaților pe locurile distinct alocate candidaților cu CES în unitățile de învățământ de masă și comunicarea rezultatelor candidaților prin afișarea la sediul și pe site-ul inspectoratului școlar județean.</p> <p>Repartizarea candidaților pe locurile distinct alocate candidaților cu CES se face computerizat într-o sesiune distinctă, în ordinea descrescătoare a mediei de admitere și pe baza opțiunilor completate în fișa de înscriere.</p> <p>NOTĂ: <i>Candidații nerepartizați pe locurile distinct alocate candidaților cu CES, precum și cei care au fost repartizați, dar care solicită, în scris, renunțarea la locul pe care au fost repartizați, pot solicita și primi o nouă fișă de înscriere pentru a putea participa la prima etapă de repartizare computerizată și admitere în învățământul liceal pentru candidații din seria curentă, precum și pentru cei din seriile anterioare care nu împlinesc 18 ani până la data începerii cursurilor anului școlar 2026-2027.</i></p>
F. Admiterea candidaților pentru învățământul special	
13-14 iulie 2026	<p>Înscrierea și repartizarea candidaților pentru învățământul special.</p> <p>Repartizarea se face conform unei proceduri stabilite de către comisia de admitere județeană, publicate pe site-ul inspectoratului școlar județean și comunicate unităților de învățământ până la data de 12 iunie 2026. Procedura poate să prevadă inclusiv posibilitatea de repartizare computerizată a candidaților, în funcție de opțiunile exprimate de aceștia.</p>
G. Etapa de repartizare computerizată și admitere în învățământul liceal pentru candidații din seria curentă, precum și pentru cei din seriile anterioare care nu împlinesc 18 ani până la data începerii cursurilor anului școlar 2026-2027	
13-20 iulie 2026	<p>Completarea opțiunilor în fișele de înscriere de către absolvenții clasei a VIII-a și de către părinții acestora, asistați de diriginții claselor a VIII-a.</p> <p>Orice opțiune greșită poate conduce la o repartizare nedorită!</p> <p>Numărul redus de opțiuni completate poate conduce la nerepartizarea computerizată a candidatului!</p> <p>Completarea fișelor de înscriere de către absolvenții clasei a VIII-a care doresc să participe la admitere în alt județ și depunerea/transmiterea fișelor, conform procedurii stabilite de Comisia națională de admitere.</p> <p>NOTĂ: <i>Candidații nerepartizați pe locurile speciale pentru rromi și candidații nerepartizați pe locurile distinct alocate în unitățile de învățământ de masă candidaților cu CES, precum și cei care au fost repartizați, dar care solicită, în scris, renunțarea la locul pe care au fost repartizați, care doresc să participe la etapa de repartizare computerizată și admitere în învățământul liceal pentru candidații din seria curentă, precum și pentru cei</i></p>

	<i>din seriile anterioare care nu împlinesc 18 ani până la data începerii cursurilor anului școlar 2026-2027, completează opțiunile în perioada 15 - 17 iulie 2026.</i>
13-20 iulie 2026	Introducerea în baza de date computerizată (în aplicația informatică centralizată) a datelor din fișele de înscriere.
13-20 iulie 2026	Verificarea de către părinți și candidați a corectitudinii datelor din fișa listată de calculator, corectarea eventualelor greșeli în baza de date computerizată și listarea fișelor corectate din calculator, operațiuni ce se vor realiza utilizând aplicația informatică centralizată.
20 iulie 2026	Termenul-limită pentru transmiterea bazei de date de la centrele de înscriere la centrul de admitere județean, precum și a listei absolvenților care nu participă la repartizarea computerizată, prin confirmarea operațiunilor specifice în aplicația informatică centralizată. Predarea/transmiterea de către comisia din centrul de înscriere a fișelor de opțiuni originale la centrul de admitere județean.
20 iulie 2026	Transmiterea bazei de date de la centrele de admitere județene la Centrul național de admitere prin confirmarea, de către acestea, a finalizării operațiunilor specifice, în aplicația informatică centralizată.
21 iulie 2026	Verificarea și corectarea eventualelor erori din bazele de date, precum candidați aflați în baza de date pentru admiterea computerizată și care au fost deja admiși la liceele la care se susțin probe de aptitudini etc., de către Comisia națională de admitere și comisiile de admitere județene; transmiterea modificărilor la comisia națională.
21 iulie 2026	Corectarea erorilor și confirmarea încheierii modificărilor în aplicația informatică centralizată.
22 iulie 2026	Repartizarea computerizată în învățământul liceal a absolvenților clasei a VIII-a care nu împlinesc 18 ani până la data începerii cursurilor anului școlar 2026-2027.
22 iulie 2026	Comunicarea rezultatelor candidaților repartizați computerizat în învățământul liceal. Afișarea în unitățile de învățământ gimnazial a listei cu locurile neocupate în unitățile de învățământ liceal din județ.
23-28 iulie 2026	Depunerea dosarelor de înscriere la școlile la care candidații au fost repartizați.
28 iulie 2026	Transmiterea de către unitățile de învățământ liceal a situației locurilor rămase libere în urma neînscriserii candidaților admiși în această etapă de admitere.
29-31 iulie 2026	Rezolvarea de către comisia de admitere județeană/ a municipiului București, a situațiilor speciale apărute după etapa de repartizare computerizată.
H. A doua etapă de admitere în învățământul liceal pentru candidații din seria curentă, precum și pentru cei din seriile anterioare care nu împlinesc 18 ani până la data începerii cursurilor anului școlar 2026-2027	
31 iulie 2026	Afișarea centrului de admitere, a situației locurilor rămase libere, inclusiv a celor destinate candidaților rromi, precum și a celor destinate candidaților cu CES, a locului de desfășurare și a graficului probelor de aptitudini sau de verificare a cunoștințelor de limbă modernă ori maternă.
03 august 2026	Înscrierea candidaților pentru probele de aptitudini sau probele de verificare a cunoștințelor de limbă modernă sau maternă, inclusiv a candidaților pe locurile speciale pentru rromi și a candidaților pentru locurile distinct alocate candidaților cu CES în unitățile de învățământ de masă.
04-05 august 2026	Desfășurarea probelor de aptitudini sau a probelor de verificare a cunoștințelor de limbă modernă sau maternă.
06-07 august 2026	Afișarea rezultatelor la probele de aptitudini și la probele de verificare a cunoștințelor de limbă modernă sau maternă și rezolvarea eventualelor contestații.
10-12 august 2026	Primirea cererilor de înscriere a candidaților care au fost repartizați computerizat în prima etapă de admitere, dar care nu și-au depus dosarele de înscriere în termen, a candidaților care au fost respinși la liceele/clasele care au organizat probe de aptitudini și a candidaților care au susținut probe de verificare a cunoștințelor de limbă modernă sau de limbă maternă în etapa a doua, precum și a candidaților care nu au participat sau au participat la repartizarea computerizată în prima etapă de admitere, dar, din diferite motive, nu au fost repartizați computerizat, inclusiv acandidaților pe locurile speciale pentru rromi și a candidaților pentru locurile distinct alocate candidaților cu CES în unitățile de învățământ de masă. Primirea cererilor de înscriere a absolvenților clasei a VIII-a care nu au susținut evaluarea națională. NOTĂ: <i>Candidații pe locurile speciale pentru rromi și candidații pentru locurile distinct alocate candidaților cu CES în unitățile de învățământ de masă își păstrează prioritatea pe locurile destinate acestora.</i>

17-18 august 2026	Repartizarea candidaților din etapa a doua, de către comisia de admitere județeană. Repartizarea se face conform unei <i>proceduri</i> stabilite de către comisia de admitere județeană, publicate pe site-ul inspectoratului școlar județean și comunicate unităților de învățământ până la data de 10 iulie 2026.
18 august 2026	Transmiterea către Centrul național de admitere a rezultatelor repartizării prin confirmarea încheierii operațiunilor specifice în aplicația informatică centralizată.
I. Admiterea candidaților pentru învățământul seral	
04 mai 2026	Anunțarea centrului special de înscriere pentru candidații din seriile anterioare, care împlinesc 18 ani până la data începerii cursurilor anului școlar 2026-2027.
13 iulie 2026	Anunțarea calendarului admiterii la învățământ seral pentru candidații din seriile anterioare care împlinesc vârsta de 18 ani până la data începerii cursurilor anului școlar 2026-2027.
23-24, 27-28 iulie 2026	Înscrierea la învățământul seral a candidaților din seriile anterioare care împlinesc vârsta de 18 ani până la data începerii cursurilor anului școlar 2026-2027.
29-31 iulie 2026	Repartizarea candidaților din seriile anterioare care împlinesc vârsta de 18 ani până la data începerii cursurilor anului școlar 2026-2027 pe locurile de la învățământul seral.
J. Admiterea candidaților pentru învățământul cu frecvență redusă	
04 mai 2026	Anunțarea centrului special de înscriere pentru candidații din seriile anterioare, care împlinesc 20 ani până la data de 31 august 2026, inclusiv.
13 iulie 2026	Anunțarea calendarului admiterii la învățământ cu frecvență redusă pentru candidații din seriile anterioare care împlinesc vârsta de 20 ani până la data de 31 august 2026, inclusiv.
23-24, 27-28 iulie 2026	Înscrierea la învățământul cu frecvență redusă a candidaților din seriile anterioare care împlinesc vârsta de 20 ani până la data de 31 august 2026, inclusiv.
29-31 iulie 2026	Repartizarea candidaților din seriile anterioare care împlinesc vârsta de 20 ani până la data de 31 august 2026, inclusiv pe locurile pentru învățământul cu frecvență redusă.

Admiterea la liceu 2026 pentru elevii olimpici, fără susținerea Evaluării Naționale

Absolvenții de clasa a VIII-a care au obținut, pe parcursul gimnaziului, premiul I la etapa națională a olimpiadelor școlare organizate și finanțate de Ministerul Educației și Cercetării sau au obținut premiul I, II sau III, respectiv medalia de aur, argint sau bronz la competițiile internaționale recunoscute de Ministerul Educației și Cercetării și care doresc să participe la admiterea în învățământul liceal, inclusiv în învățământul liceal tehnologic și în învățământul liceal tehnologic dual, pentru anul școlar 2026-2027, pot participa la procesul de înscriere în clasa a IX-a într-un singur județ, fără susținerea evaluării naționale și fără susținerea probelor de aptitudini, respectiv a probelor de verificare a cunoștințelor de limbă modernă sau maternă și, respectiv, fără a li se calcula media de admitere prevăzută în anexa nr. 2 la Ordinul ministrului educației și cercetării nr. 6.060/2025 privind organizarea și desfășurarea admiterii în învățământul liceal pentru anul școlar 2026-2027.

Elevii olimpici se pot înscrie la liceu, fără să mai susțină Evaluarea Națională 2026, potrivit OMEC nr. 3490 din 23 martie 2026. **Până pe 31 august 2026**, se realizează înscrierea și repartizarea elevilor care au obținut în gimnaziu premiul I la etapa națională a olimpiadelor școlare organizate și finanțate de Ministerul Educației și Cercetării sau au obținut premiul I, II sau III la competiții internaționale recunoscute de Ministerul Educației și Cercetării.

Înscrierea absolvenților de clasa a VIII-a se realizează pe baza listei privind corespondența specificului olimpiadei naționale/competiției internaționale cu filiera/profilul/specializarea/domeniul de pregătire profesională la care se face înscrierea.

Dosarele conțin următoarele acte:

- cerere pentru înscrierea în învățământul liceal pentru anul școlar 2026-2027, pe baza performanțelor deosebite obținute la olimpiadele naționale sau la competițiile internaționale obținute pe parcursul gimnaziului, cu exprimarea unei opțiuni privind filiera/profilul/specializarea/domeniul de pregătire profesională/perechea calificare profesională de nivel 3 și calificare profesională de nivel 4;
- documentele doveditoare ale premiilor obținute, în original și în copie;
- cartea de identitate și/sau certificatul de naștere, în copie certificată cu mențiunea „Conform cu originalul” de către persoana din comisie investită cu astfel de competențe;
- foaia matricolă pentru clasele aV-a – aVIII-a, cu calculul mediei generale;
- fișa medicală, în original și în copie.

Etapale înscrierii și repartizării în clasa a IX-a în anul școlar 2026-2027 a absolvenților clasei a VIII-a care au obținut, pe parcursul gimnaziului premii menționate sunt următoarele, conform art. 5 din OMEC nr. 3490 din 23.03.2026:

- a) depunerea dosarelor la inspectoratul școlar;
- b) analizarea dosarelor de către comisia de admitere județeană;
- c) comunicarea rezultatului repartizării absolvenților;
- d) preluarea dosarelor absolvenților de la inspectoratul școlar și depunerea acestora la unitățile de învățământ la care au fost repartizați;
- e) transmiterea de către unitățile de învățământ liceal, respectiv de către unitățile de învățământ care au ofertă educațională pentru învățământ profesional sau învățământ dual a situației privind finalizarea înscrierii absolvenților;
- f) completarea în SIIIR a datelor aferente absolvenților clasei a VIII-a înscriși în clasa a IX-a pe baza performanțelor.

**Extras din metodologia de organizare și desfășurare a admiterii
în învățământul liceal pentru anul școlar 2026-2027**

Admiterea absolvenților clasei a VIII-a în învățământul liceal de stat pentru anul școlar 2026-2027 se desfășoară în conformitate cu Metodologia de organizare și desfășurare a admiterii în învățământul liceal de stat pentru anul școlar 2011-2012, aprobată prin Ordinul ministrului educației, cercetării, tineretului și sportului nr. 4.802/2010 privind organizarea și desfășurarea admiterii în învățământul liceal de stat pentru anul școlar 2011-2012, și cu prevederile OMEC nr. 6060/29.08.2025.

Prevederile OMEC nr. 6060/29.08.2025 se aplică și pentru admiterea absolvenților clasei a VIII-a în unitățile de învățământ liceal tehnologic care au cifră de școlarizare la clasa a IX-a învățământ tehnologic dual, precum și pentru admiterea absolvenților clasei a VIII-a în unitățile de învățământ liceal particular, autorizate să funcționeze provizoriu sau acreditate, care optează să organizeze și să desfășoare procesul de admitere conform prevederilor ordinului de mai sus.

Absolvenții clasei a VIII-a din seriile anterioare, care au participat la procesul de admitere în anii precedenți și au fost înmatriculați într-o unitate de învățământ, în învățământul liceal sau profesional, care s-au retras, au întrerupt studiile, au fost declarați repetenți sau doresc să se transfere de la învățământul profesional la învățământul liceal sau, în cadrul aceluiași tip de învățământ, de la o filieră/un domeniu de pregătire/specializare/calificare profesională la alta/altul, nu participă la procesul de admitere în învățământul liceal pentru anul școlar 2026-2027. Pentru continuarea studiilor de către acești absolvenți se aplică prevederile Regulamentului-cadru de organizare și funcționare a unităților de învățământ preuniversitar, aprobat prin Ordinul ministrului educației nr. 5.726/2024, cu modificările ulterioare.

Absolvenții clasei a VIII-a din seriile anterioare, care nu împlinesc 18 ani până la data începerii cursurilor anului școlar 2026-2027 și care au participat la procesul de admitere în anii precedenți, dar nu au fost înmatriculați într-o unitate de învățământ, pot participa la procesul de admitere în învățământul liceal pentru anul școlar 2026-2027.

În învățământul liceal, la cursuri cu frecvență redusă, se pot înscrie absolvenții clasei a VIII-a din seriile anterioare care împlinesc 20 de ani până la data de 31 august 2026, inclusiv.

Calculul mediei de admitere utilizate pentru admiterea în învățământul liceal pentru anul școlar 2026-2027

Înscrierea în clasa a IX-a, în liceele de stat, se face fără examen, pe baza mediei de admitere.

Media de admitere, pe baza căreia se realizează înscrierea în clasa a IX-a de liceu a absolvenților învățământului gimnazial o reprezintă media generală la evaluarea națională susținută de absolvenții clasei a VIII-a, calculată ca medie aritmetică, cu două zecimale, fără rotunjire, a notelor obținute la probele incluse în Evaluarea Națională*.

** Candidații care au urmat cursurile gimnaziale în limba maternă și au susținut evaluarea națională la limba și literatura maternă respectivă pot opta pentru stabilirea mediei la evaluarea națională fără a lua în calcul rezultatul la proba de limbă și literatură maternă. În acest sens, părinții sau reprezentanții legali ai acestor candidați completează o declarație, conform modelului prevăzut în anexa nr. 5 la ordin, semnată de părinte sau reprezentat legal și de candidat, care însoțește fișa de înscriere în vederea repartizării computerizate și se depune la secretariatul unității de învățământ de proveniență în perioada prevăzută de calendar. Acești candidați, care au optat pentru stabilirea mediei generale la evaluarea națională fără a lua în calcul rezultatul la proba de limbă și literatură maternă, nu pot fi repartizați computerizat în învățământul liceal în clase cu predare în limbile minorităților naționale.*

II. Calculul mediei finale de admitere utilizate pentru admiterea în învățământul liceal vocațional, profilurile artistic, sportiv, teologic și militar, pentru anul școlar 2026-2027

1. Pentru profilul artistic, pentru profilul sportiv și pentru specializarea filologie de la liceul Waldorf, media finală de admitere se calculează astfel:

$$(3 \text{ APT} + \text{MA})/4 = \text{MFA},$$

unde: APT = nota finală la probele de aptitudini;

MA = media de admitere (calculată conform Punctului I);

MFA = media finală de admitere.

2. Pentru profilul teologic, media finală de admitere se calculează astfel:

$$(\text{APT} + \text{MA})/2 = \text{MFA},$$

unde: APT = nota finală la probele de aptitudini;

MA = media de admitere (calculată conform Punctului I);

MFA = media finală de admitere.

3. Pentru profilul militar, media finală de admitere se calculează astfel:

$$0,2 \text{ MA} + 0,8 \text{ NP} = \text{MFA},$$

unde: NP = nota la proba de verificare a cunoștințelor la disciplinele Limba și literatura română și Matematică;

MA = media de admitere (calculată conform Punctului I);

MFA = media finală de admitere.

SUSȚINEREA PROBELOR LINGVISTICE

PROBA DE LIMBĂ MODERNĂ

Unitățile de învățământ preuniversitar în care funcționează clase sau grupe cu predare a unei limbi moderne în regim bilingv vor organiza, pentru admiterea în clasa a IX-a la aceste clase, o probă de verificare a cunoștințelor la limba modernă (nivel lingvistic A2). Proba se organizează în centre stabilite de comisia de admitere județeană, în perioada prevăzută de calendarul admiterii în învățământul liceal. Această probă prevăzută nu se organizează pentru clasele sau grupele cu predare a unei limbi moderne în regim bilingv pentru începători. Elevul care a obținut minimum nota 6 (șase) la proba de verificare a cunoștințelor de limba modernă este considerat admis.

La liceele unde se organizează clase sau grupe cu predare a unei limbi moderne în regim intensiv, în cazul în care numărul elevilor care optează pentru aceste clase sau grupe este mai mare decât numărul de locuri prevăzut, se organizează o probă de departajare. Pentru organizarea și desfășurarea probei de departajare se constituie o comisie la nivelul unității de învățământ formată din profesori de specialitate (care nu au rude/ afini până la gradul II inclusiv în concurs). Comisia elaborează subiectele, care respectă structura și punctajele prevăzute pentru desfășurarea probei de verificare a cunoștințelor de limbă modernă pentru admiterea în clasele a IX-a cu predare a unei limbi moderne în regim bilingv.

Candidații care au susținut și au promovat proba de verificare a cunoștințelor de limbă modernă pentru admiterea în clasele a IX-a cu predare a unei limbi moderne în regim bilingv vor putea opta pentru recunoașterea notei obținute, în liceul la care au fost repartizați computerizat, pentru clasele cu predare a unei limbi moderne în regim intensiv, fără a mai susține proba, dacă au fost admiși la profilul la care se organizează grupa sau clasa cu predare a unei limbi moderne în regim intensiv. Recunoașterea și echivalarea rezultatelor obținute la examene cu recunoaștere internațională pentru certificarea competențelor lingvistice în limbi străine, precum și a premiilor I, al II-lea, al III-lea sau a mențiunilor obținute la etapa națională a olimpiadei de limba modernă, se realizează de către comisia de înscriere constituită la nivelul unității de învățământ gimnazial din care provin candidații.

Rezultatele obținute de candidați la probele lingvistice sunt recunoscute în orice județ sau în municipiul București în care aceștia optează să se înscrie pentru repartizarea computerizată.

13-15 mai 2026	Înscrierea candidaților pentru probele de verificare a cunoștințelor de limba modernă și transmiterea/completarea anexelor fișelor de înscriere	
Desfășurarea probelor de verificare a cunoștințelor de limbă modernă		
Limba engleză	18.05.2026, ora 15.00	Colegiul Național „Decebal” Deva, str. 1 Decembrie 1918, nr. 22, 0254212758, decebal@cnd.ro
Limba engleză	18.05.2026, ora 15.00	Colegiul Național „Iancu de Hunedoara” Hunedoara, str. Victoriei, nr. 12, 0254713341, cn_iancuhd@yahoo.com

Limba franceză	19.05.2026, ora 15.00	Colegiul Național „Decebal” Deva, str. 1 Decembrie 1918, nr. 22, 0254212758, decebal@cnd.ro
Limba germană modernă	20.05.2026, ora 1 .00	Colegiul Național „Decebal” Deva, str. 1 Decembrie 1918, nr. 22, 0254212758, decebal@cnd.ro
29 mai 2026	Afișarea rezultatelor la probele de verificare a cunoștințelor de limba modernă	

PROBA DE LIMBĂ MATERNĂ

Liceele care organizează clase cu predare în limbile minorităților naționale vor organiza o probă de verificare a cunoștințelor de limbă maternă, pentru candidații care nu au studiat în gimnaziu în limba maternă respectivă. Proba se va organiza după o metodologie care va fi anunțată de către fiecare inspectorat școlar, până la data de 2 martie a anului în care se organizează admiterea.

Aprecierea probei se face cu note. În situația în care candidatul a obținut la probă cel puțin nota 5, secretariatul școlii la care a fost susținută proba de verificare a cunoștințelor de limbă maternă va trece nota obținută de candidat în anexa la fișa de înscriere a acestuia, la rubrica „nota obținută la limba și literatura maternă la evaluarea națională”; se va specifica și limba maternă la care a fost susținută proba. Directorul unității de învățământ la care a fost susținută proba va confirma, prin semnătură și ștampilă, corectitudinea notei. Nu se vor face alte modificări ale anexei fișei de înscriere.

Nota obținută la proba de verificare a cunoștințelor de limba maternă nu va fi inclusă în calculul mediei de admitere, dar constituie criteriu de departajare.

În situația în care candidatul a obținut, la proba de verificare a cunoștințelor de limba maternă, o notă mai mică decât 5, se consideră că el nu a promovat proba respectivă, iar secretariatul unității de învățământ la care s-a desfășurat proba va elibera anexa fișei de înscriere, fără a completa rubrica „nota obținută la limba și literatura maternă la evaluarea națională” și fără a modifica în alt mod anexa fișei. În acest caz, candidatul nu va putea fi înscris la clase cu predare în limba maternă respectivă.

Candidații care au participat la proba de verificare a cunoștințelor de limba maternă, indiferent dacă au promovat-o sau nu, își vor completa fișa de opțiuni la școlile generale de proveniență, în perioada prevăzută de calendarul admiterii.

Pe fișa de admitere a fiecărui candidat se pot afla note la cel mult două limbi materne diferite la rubrica „nota obținută la limba și literatura maternă la evaluarea națională” (una dintre ele fiind, eventual, limba maternă în care a studiat disciplinele la gimnaziu).

Candidații la liceele/clasele cu predare în limba minorităților, care au studiat în limba maternă și, deci, au susținut Evaluarea Națională la limba și literatura maternă respectivă, nu mai trebuie să susțină proba de verificare a cunoștințelor de limbă maternă. Ei vor completa fișele cu opțiuni în perioada specificată de calendar, la școlile generale de proveniență. Școlile generale de proveniență ale acestor candidați vor completa, în fișa de înscriere, notele obținute de aceștia la Evaluarea Națională pentru proba de limba și literatura maternă.

Nu vor putea fi înscrși la clase cu predare în limbile minorităților naționale decât acei candidați care au studiat în limba maternă și, deci, au susținut Evaluarea Națională la limba respectivă, sau care au susținut și promovat proba de verificare a cunoștințelor de limba maternă menționată anterior. Pentru candidații care nu îndeplinesc condiția de mai sus, nu se iau în considerare opțiunile pentru clase cu predare în limbile minorităților naționale, înscrise în fișă.

Candidații care au urmat cursurile gimnaziale în limba maternă și au susținut evaluarea națională la limba și literatura maternă respectivă pot opta pentru stabilirea mediei la evaluarea națională fără a lua în calcul rezultatul la proba de limbă și literatură maternă. În acest sens, părinții sau reprezentanții legali ai acestor candidați completează o declarație, conform modelului prevăzut în anexa nr. 5, semnată de părinte sau reprezentantul legal și de candidat, care însoțește fișa de înscriere în vederea repartizării computerizate și se depune la secretariatul unității de învățământ de proveniență în perioada prevăzută de calendar. Acești candidați, care au optat pentru stabilirea mediei la evaluarea națională fără a lua în calcul rezultatul la proba de limbă și literatură maternă, nu pot fi repartizați computerizat în învățământul liceal, în clase cu predare în limbile minorităților naționale.

Etapa I 13 – 15 mai 2026 Etapa a II-a 03 august 2026	Înscrierea candidaților pentru probele de verificare a cunoștințelor de limbă maternă și transmiterea/completarea anexelor fișelor de înscriere	
Etapa I 20 mai 2026 Etapa a II-a 4-5 august 2026	Desfășurarea probelor de verificare a cunoștințelor de limbă maternă	
	Proba	Locația
	Lb. maghiară maternă – 20.05.2026 ora 15.00 04.08.2026 ora 10.00	Liceul Teoretic „Téglás Gábor” Deva, str. Anemonelor, nr. 57/A, 0254/228080, e-mail teglasgabor@yahoo.com
	Lb. germană maternă – 20.05.2026 ora 15.00 04.08.2026 ora 10.00	Colegiul Național „Decebal” Deva–str. 1 Decembrie 1918, nr. 22, 0254212758, e-mail decebal@cnd.ro
Etapa I 25 mai 2026 29 mai 2026 Etapa a II-a 6-7 august 2026	Comunicarea rezultatelor la probele de verificare a cunoștințelor de limbă maternă și depunerea eventualelor contestații (pentru proba orală) Comunicarea rezultatelor finale, după contestații, la proba de verificare a cunoștințelor de limbă maternă	
	Afișarea rezultatelor la probele de verificare a cunoștințelor de limbă maternă și rezolvarea eventualelor contestații	

SUSȚINEREA PROBELOR DE APTITUDINI

Probele de aptitudini organizate pentru admiterea în anul școlar 2026-2027 în liceele vocaționale se desfășoară în conformitate cu Metodologia de organizare și desfășurare și structura probelor de aptitudini pentru admiterea în liceele vocaționale.

La profilurile artistic, sportiv și teologic aprecierea probelor de aptitudini se face prin note. Calculul mediei finale de admitere este prezentat în secțiunea anterioară.

La profilurile pedagogic și militar, aprecierea probelor de aptitudini se face pe bază de calificativ: admis sau respins.

În cazul în care, după comunicarea rezultatelor la liceele/clasele la care s-au susținut probe de aptitudini, există candidați admiși care declară, în scris, că renunță la locul obținut pentru a participa la etapa de repartizare computerizată, pe locurile eliberate de aceștia pot fi admiși alți candidați care au susținut proba respectivă de aptitudini, în ordinea rezultatelor obținute la această probă.

REZULTATELE OBȚINUTE DE CANDIDAȚI LA PROBELE DE APTITUDINI SUNT RECUNOSCUTE DOAR JUDEȚUL SAU ÎN MUNICIPIUL BUCUREȘTI ÎN CARE ACEȘTIA AU SUSȚINUT PROBELE RESPECTIVE.

PROFIL - ARTE VIZUALE

Probele de aptitudini pentru specializările: Arte plastice, Arte decorative, Arte ambientale, Design, Arhitectură, Conservare-restaurare bunuri culturale, constă în:

1. Probă de percepție vizuală

Timp de lucru: 5 ore

Notă: Pentru specializarea Arhitectură, proba de percepție vizuală se subordonează contextului specializării.

2. Probă de creativitate

a) Culoare – compoziție cu personaje;

b) Volum – compoziție cu personaje;

Timp de lucru: 4 ore

Pentru specializările Arhitectură, proba de creativitate se subordonează contextului specializării și constă într-o compoziție la alegerea candidatului, executată în culoare, cu tema Spațiu arhitectural exterior/interior; Spațiu ambiental exterior/interior.

Pentru specializarea Conservare - restaurare bunuri culturale, proba de creativitate se subordonează contextului specializării.

PROFIL ARTISTIC – MUZICĂ

CONȚINUTUL PROBELOR este prezentat în Anexa nr. 3 - Metodologia de organizare și desfășurare și structura probelor de aptitudini pentru, admiterea în liceele vocaționale - OMEC nr. 6060/2025.

Denumire unitate școlară Adresa /Telefon	Probe de aptitudini	Program
Locația de desfășurare a probelor: Liceul de Arte „Sigismund Toduță” Deva Deva, str. Titu Maiorescu, nr. 30 (clădirea fostului Liceu „Traian”) 0354 805697 E-mail: office@artedeva.ro Site: https://artedeva.ro/wp/admitere-2026/	Înscrierea pentru probele de aptitudini *Dosarele se depun după următorul program, în locația C, str. Titu Maiorescu, nr. 30	13 mai 2026 - între orele 9.00 – 18.00 14 mai 2026 – între orele 09.00 – 12.00 15 mai 2026 – între orele 9.00 – 12.00
	Proba de percepție vizuală	19.05.2026, ora 9:00
	Proba de creativitate	20.05.2026, ora 9:00
	Muzică: - instrumente ale orchestrei simfonice și pian - probele I, II, III a) - canto – probele II, III, I	19.05.2026, ora 9:00
	Muzică: - vioară, pian, - proba III b) - corzi grave, suflători - proba III b)	20.05.2026, ora 9:00 20.05.2026, ora 11:00

PROFIL PEDAGOGIC

SPECIALIZĂRILE: PEDAGOGIA ÎNVĂȚĂMÂNTULUI PRIMAR, PEDAGOGIA EDUCAȚIEI TIMPURII

Admiterea elevilor în clasa a IX-a, în unitățile de învățământ preuniversitar cu profil pedagogic se face numai în urma unei selecții, prin probe de aptitudini specifice, cu următoarea structură:

SPECIALIZĂRILE PEDAGOGIA ÎNVĂȚĂMÂNTULUI PRIMAR, PEDAGOGIA EDUCAȚIEI TIMPURII

1. Proba de aptitudini muzicale
2. Proba de aptitudini fizice
3. Proba de aptitudini artistice
4. Interviu

Rezultatul fiecărei probe se apreciază cu ADMIS/RESPINS.

Respingerea la o probă atrage obținerea calificativului RESPINS la probele de aptitudini.

La probele de aptitudini nu se admit contestații.

Pentru fiecare probă de aptitudini, comisia este alcătuită din doi profesori.

Admiterea la specializările din cadrul profilului pedagogic, filiera vocațională, a candidaților care au obținut calificativul ADMIS, în conformitate cu prevederile de mai sus, se face în ordinea descrescătoare a mediilor de admitere.

Înscrierea la probele de aptitudini se va face în perioada 13-15 mai 2026, la școlile de proveniență, care vor transmite documentele elevilor la secretariatul Colegiului Național Pedagogic „Regina Maria” Deva, până în data de 15 mai 2026, ora 15.00 sau direct la secretariatul Colegiului Național Pedagogic „Regina Maria” Deva.

Înscrierile la probele de aptitudini se pot face și online, de către candidat, pe adresa inscrieripeda@gmail.com sau pe nr. de whatsapp 0771054504.

Documentele transmise online vor fi aduse în format letric în ziua susținerii probelor de aptitudini.

Susținerea probelor	Denumire unitate școlară	Adresa
21-22 mai 2026, începând cu ora 13.00	Colegiul Național Pedagogic „Regina Maria” Deva	Deva, str. Gh. Barițiu, nr. 2 tel. 0254216826 tel. 0771054504 cnpedagogicdeva@gmail.com

PROFIL SPORTIV

Admiterea elevilor în liceele vocaționale, la clasele cu program sportiv, este condiționată de :

- existența avizului medical favorabil participării la probele de aptitudini sportive – condiție eliminatorie;
- susținerea și promovarea probelor de aptitudini sportive.

La susținerea probelor de aptitudini sportive, elevii sunt admiși numai în echipament corespunzător.

Aprecierea probelor se face cu note de la 10 la 1. Nota pentru fiecare probă se calculează ca medie aritmetică, cu rotunjire, a notelor acordate de fiecare dintre cei doi evaluatori. Nota minimă de admitere pentru fiecare dintre probele de aptitudini sportive este 6 (șase).

Elevului care nu obține nota de promovare la o probă de aptitudini i se comunică imediat acest lucru. Acesta nu mai este primit la următoarele probe de aptitudini sportive și este declarat respins la probele de aptitudini.

Nota finală la probele de aptitudini, pe disciplină sportivă, se calculează ca medie aritmetică, cu două zecimale, fără rotunjire, din notele acordate la fiecare probă în parte.

Pot fi admiși în liceele vocaționale, la clasele cu program sportiv, doar candidații care au obținut nota finală la probele de aptitudini de minim 7 (șapte). Nu se admit contestații la probele de aptitudini sportive.

11-12.05.2026	Eliberarea anexelor fișelor de înscriere (se eliberează la cerere de către secretariatul școlii de proveniență) pentru elevii care doresc să participe la probele de aptitudini sportive.
13-15.05.2026 (8:00 - 18:00)	Înscrierea pentru probele de aptitudini sportive la toate disciplinele sportive. Informații suplimentare la secretariatul Liceului cu Program Sportiv „Cetate” Deva , Str. Axente Sever, nr. 3, jud. Hunedoara, Tel. 0254/217015; 0799920492; Fax 0254/235520 e-mail: sportiv@lpscetatedeva.ro ; web: www.lpscetatedeva.ro
13-15.05.2026 (8:00 - 16:00)	Înscrierea pentru probele de aptitudini sportive. Informații suplimentare la secretariatul Liceului Tehnologic „Matei Corvin” Hunedoara , Str. Victoriei, nr. 17, bl. 5, et. 1, jud. Hunedoara, Tel. 0254/711687; Fax 0254/712600 e-mail: ct.mateicorvin.hd@gmail.com
13-15.05.2026 (8:00 - 16:00)	Înscrierea pentru probele de aptitudini sportive. Informații suplimentare la secretariatul Liceului Tehnologic „Dimitrie Leonida” Petroșani , Str. 22 Decembrie, nr. 6, jud. Hunedoara, Tel. 0254/542482; Fax 0254/542482 e-mail: gsqlpetrosani@yahoo.com .
18.05.2026 (8:00 - 18:00)	Desfășurarea probelor de aptitudini sportive Liceul cu Program Sportiv „Cetate” Deva
20.05.2026 (9:00 - 13:00)	Desfășurarea probelor de aptitudini sportive Liceul Tehnologic „Matei Corvin” Hunedoara
20.05.2026 (13:00 - 18:00)	Desfășurarea probelor de aptitudini sportive Liceul Tehnologic „Dimitrie Leonida” Petroșani

PROFIL TEOLGIC

1) Documentele necesare înscrierii pentru admiterea la unitățile de învățământ cu profil vocațional teologic, graficul admiterii și alte informații legate de aceasta vor fi anunțate pe pagina web/pagina de facebook a școlii.

2) Se pot înscrie la admiterea în clasa a IX-a la seminariile teologice ortodoxe, baptiste, romano-catolice, romano-catolice de limba maghiară, greco catolice, reformate, unitariene, penticostale, adventiste și musulmane, absolvenți de gimnaziu având minimum media 9 la purtare pentru fiecare clasă din învățământul gimnazial.

3) Dosarul de înscriere va cuprinde următoarele acte:

3.1. anexa la fișa de înscriere;

3.2. certificat de naștere – copie;

3.3. fișa medicală în original;

3.4. declarație din partea candidatului și a părinților acestuia că au luat cunoștință de *Regulamentul intern al unității școlare* și că sunt de acord să-l respecte;

3.5. adeverință/certificat de botez - copie (pentru cultele: ortodox și reformat);

3.6. recomandarea consiliului parohial/preotului paroh (pentru cultele: ortodox, reformat și romano-catolic);

3.7. binecuvântarea chiriarhului locului (pentru cultul ortodox).

4) În cadrul examenului de admitere la profilul teologic, seminariile/colegiile/liceele teologice ortodoxe, baptiste, romano-catolice, greco-catolice, romano-catolice de limba maghiară, reformate, unitariene, pentecostale, adventiste și musulmane, candidații vor susține, la nivelul **probelor de aptitudini**, următoarele probe:

a) un interviu/colocviu/probă orală, evaluate cu calificativ **admis/respins**;

b) o probă de verificare a cunoștințelor religioase, evaluată cu **notă**.

5) **Interviul/colocviul/proba orală** constă în:

a) verificarea dicției prin: rostirea unei rugăciuni/poezii, la alegerea candidatului;

b) motivarea alegerii unei unități de învățământ vocațional teologic;

c) verificarea aptitudinilor muzicale, prin intonarea unei cântări religioase, la alegerea candidatului (numai pentru cultul ortodox).

6) **Proba de verificare a cunoștințelor religioase, pentru seminariile teologice ortodoxe, (VCR)** constă în lucrare scrisă, cu durata de două ore, la disciplina Religie

Tematica propusă pentru proba de verificare a cunoștințelor are următoarele conținuturi:

1. Decalogul: importanța lui în viața omului – clasa a V-a;

2. Rugăciunea, bază și lumină a vieții creștine – clasa a VI-a;

3. Rugăciunea „Tatăl nostru” – clasa a VI-a;

4. Sfintele Taine în viața creștinilor – clasa a VII-a;

5. Biserica – lăcaș de închinare și de sfințire a omului – clasa a VII-a;

6. Domnul Iisus Hristos, Lumina lumii – clasa a VIII-a;

7. Sfânta Treime în Sfânta Liturghie și în viața Bisericii – clasa a VIII-a.

Nota prin care se evaluează proba de verificare a cunoștințelor religioase (VCR) constituie nota finală la proba de aptitudini (APT).

7) Pentru toate specializările de la profilul teologic, media minimă la proba de **verificare a cunoștințelor la disciplina religie** (VCR) trebuie să fie minim 7 (șapte).

Înscrierea pentru proba de aptitudini	Denumire unitate școlară	Adresa	Susținerea probelor de aptitudini
13-15 mai 2026	Seminarul Teologic Ortodox „Sfânta Ecaterina” Prislop Tel. 0372779207 seminar.prislop@gmail.com locația Deva (băieți și fete) Tel. 0769090960 www.episcopiatevei.ro	Hațeg, Silvașu de Sus, Mănăstirea Prislop Deva, str. Horea, nr. 40-42	22 mai 2026 Ora 9.00

Completarea fișelor de înscriere ale candidaților

Acțiunile de completare a opțiunilor pentru absolvenții clasei a VIII-a se realizează în perioadele prevăzute pentru fiecare etapă din calendarul admiterii de către părinții acestora, asistați de diriginții claselor a VIII-a.

Se recomandă completarea unui număr suficient de opțiuni în fișa de înscriere, pentru a asigura repartizarea, ținând seama de media de admitere și de media ultimului admis la liceele respective în anul precedent. În situația completării unui număr insuficient de opțiuni, elevul poate să rămână nerepartizat sau poate să fie repartizat într-un mod necorespunzător mediei sale de admitere.

Părinții trebuie să facă opțiuni realiste, alegând licee la care media de admitere din anii precedenți este apropiată de media de admitere a candidatului.

Pe fișa de înscriere se vor completa, în ordinea descrescătoare a preferințelor, codurile **opțiunilor pentru profilurile, specializările sau domeniile de pregătire dorite**.

Pentru profilurile, specializările sau domeniile de pregătire la care predarea se face într-o limbă a unei minorități naționale, pot înscrie codul respectiv în fișa de opțiuni numai dacă au urmat cursurile gimnaziale în limba maternă respectivă, susținând Evaluarea Națională din clasa a VIII-a la această disciplină, sau dacă au susținut și promovat proba de verificare a cunoștințelor de limbă maternă. În caz contrar, opțiunea respectivă va fi anulată în momentul repartizării computerizate.

Pentru specializările la care predarea unei limbi moderne se face în regim bilingv, pot înscrie codul respectiv în fișa de opțiuni numai dacă au susținut și promovat proba de verificare a cunoștințelor la limba modernă respectivă și au

pe fișă nota obținută la această probă. În caz contrar, opțiunea respectivă va fi anulată în momentul repartizării computerizate.

Exemplu de completare a opțiunilor:

Dacă prima opțiune este pentru specializarea matematică-informatică, liceu - cursuri de zi, din Liceul Minerva, care are în broșură codul 107, atunci se va completa poziția 1 din fișă astfel:

1.

1	0	7
---	---	---

Dacă a doua opțiune este pentru Liceul Scorillo, specializarea științe sociale - cursuri de zi, care are în broșură codul 279, atunci se va completa poziția 2 din fișă astfel:

2.

2	7	9
---	---	---

Celelalte opțiuni se completează în același mod, în ordinea descrescătoare a preferințelor, prin precizarea codului alocat fiecărei opțiuni.

Numele unităților de învățământ și codurile folosite anterior, spre exemplificare, sunt fictive.

Cu ocazia completării opțiunilor, părinții și candidații **verifică și corectitudinea** celorlalte date înscrise în fișă de secretariatele școlilor și semnate de directorul școlii. Fiecare candidat își poate copia în fișa-model din broșură, pentru uz propriu, lista de opțiuni, în ordinea descrescătoare a preferințelor exprimate.

Completarea listei de opțiuni se face de către candidat în **prezența părintelui/tutorelui legal instituit și a dirigintelui clasei**. Aceștia, împreună cu candidatul, vor semna fișa de înscriere.

Candidații care au susținut probe de aptitudini, dar nu au fost admiși la clasele respective, precum și cei care au susținut proba de verificare a cunoștințelor de limbă maternă sau de limbă modernă, indiferent dacă au promovat-o sau nu, ridică fișele de înscriere de la secretariatele liceelor la care au susținut probe de aptitudini/probe de verificare a cunoștințelor de limbă maternă sau modernă și, în perioada prevăzută de calendar, își completează fișele de opțiuni la centrul zonal de înscriere la care este arondată școala generală pe care au absolvit-o. Acești candidați participă la admiterea computerizată.

Înscrierea candidaților declarați admiși

Înscrierea la licee a candidaților declarați admiși în urma repartizării computerizate se efectuează, conform unui program afișat de unitatea de învățământ, pe baza următoarelor acte:

- a) cererea de înscriere;
- b) cartea de identitate (dacă este cazul) și certificatul de naștere, în copie certificată conform cu originalul;
- c) adeverință cu notele și media generală obținute la Evaluarea Națională din clasa a VIII-a;
- d) foaia matricolă pentru clasele a V-a - a VIII-a (cu calculul mediei generale);
- e) fișa medicală.

Candidații care nu își depun dosarele de înscriere, se consideră retrași, iar locurile corespunzătoare sunt declarate neocupate și vor fi utilizate pentru rezolvarea cazurilor speciale de către comisia județeană de admitere. Acești candidați vor fi repartizați de comisia de admitere județeană, pe locurile rămase libere, după rezolvarea cazurilor speciale.

Admiterea candidaților pe locurile speciale pentru rromi

Admiterea candidaților pe locuri speciale pentru rromi se face computerizat, în **16 iulie 2026**, conform calendarului. În a doua etapă de admitere, candidații pe locurile speciale pentru rromi își păstrează prioritatea pe locurile destinate acestora care au rămas libere după soluționarea situațiilor speciale.

Admiterea candidaților pe locurile speciale pentru elevi cu CES

Repartizarea candidaților pe locurile distinct alocate candidaților cu CES se face computerizat într-o sesiune distinctă, în data de **16 iulie 2026**, în ordinea descrescătoare a mediei de admitere și pe baza opțiunilor completate în fișa de înscriere, conform calendarului.

În a doua etapă de admitere, candidații pentru locurile distinct alocate candidaților cu CES în unitățile de învățământ de masă își păstrează prioritatea pe locurile destinate acestora care au rămas libere după soluționarea situațiilor speciale.

Admiterea candidaților pentru învățământul seral și pentru cel cu frecvență redusă

Centrul special de înscriere pentru candidații din seriile anterioare care împlinesc vârsta de 18 ani (învățământ seral) și 20 ani (învățământ cu frecvență redusă), până la data începerii anului școlar 2026-2027, este la **sediul Inspectoratului Școlar Județean Hunedoara**.

Depunerea dosarelor de înscriere se face în perioada **23-24 iulie 2026, 27-28 iulie 2026** la centrul menționat.

Dosarele conțin următoarele acte:

- a) cererea de înscriere;
- a) certificatul de naștere, cartea de identitate și, după caz, certificatul de căsătorie, în copie;
- b) adeverință cu notele și media generală obținute la Evaluarea Națională/tezele cu subiect unic din clasa a VIII-a/ testele naționale/examenul de capacitate;
- b) foaia matricolă pentru clasele a V-a - a VIII-a (cu calculul mediei generale);
- c) adeverință medicală.

Repartizarea acestor candidați se face în perioada **29-31 iulie 2026**, pe locurile anunțate de inspectoratul școlar în broșura de admitere. Repartizarea se face în ședință publică, în două etape. În prima etapă, sunt repartizați, în ordinea descrescătoare a mediilor de admitere și a opțiunilor, candidații care au susținut evaluarea națională/tezele cu subiect unic din clasa a VIII-a/testele naționale/ examenul de capacitate. În a doua etapă, sunt repartizați, pe locurile rămase libere, în ordinea descrescătoare a mediilor de absolvire a claselor a V-a - a VIII-a, candidații care nu au participat la evaluarea națională/tezele cu subiect unic din clasa a VIII-a/testele naționale/examenul de capacitate.

Dispoziții finale

Candidații cu cerințe educative speciale, care au susținut Evaluarea Națională din clasa a VIII-a, pot participa, fără restricții, la toate etapele admiterii prevăzute de prezenta metodologie, atât pentru locurile din învățământul de masă, cât și pentru cele din învățământul special.

Candidații cu cerințe educative speciale, care nu au susținut Evaluarea Națională din clasa a VIII-a și care solicită repartizarea în învățământul de masă, sunt repartizați, în ordinea descrescătoare a mediilor de absolvire a gimnaziului, de către comisia de admitere județeană, în perioada **18-19 august 2025**, după repartizarea celorlalți candidați.

În situația în care există candidați cărora nu li se poate calcula media de admitere, întrucât nu au participat la evaluarea națională, aceștia vor fi repartizați de inspectoratele școlare, în perioada **18-19 august 2025**, după repartizarea celorlalți candidați. Repartizarea se face în ordinea descrescătoare a mediilor de absolvire a gimnaziului. Prezentarea de **înscrieri false**, la înscrierea în licee, se pedepsește conform legii și atrage după sine **eliminarea din admitere** a candidatului respectiv. În cazul în care descoperirea falsului se face după încheierea admiterii, candidatul respectiv pierde locul obținut prin fraudă.



ADMITEREA ABSOLVENȚILOR ÎN ÎNVĂȚĂMÂNTUL LICEAL TEHNOLOGIC ȘI LICEAL TEHNOLOGIC DUAL 2026-2027

Construiește-ți cariera pas cu pas: Diploma de liceu, Meserie recunoscută și Independență financiară!

Dragi elevi,

Viața voastră reprezintă suma tuturor alegerilor pe care le-ați făcut până în momentul de față și a celor pe care le veți face în continuare. Întrucât sunteți liberi să alegeți, aveți controlul vieții voastre și o puteți proiecta așa cum vă doriți sau visați.

Crearea carierei profesionale este un proces care se desfășoară de-a lungul vieții, începând de timpuriu cu traseul educațional și continuând cu cel profesional. Cariera nu înseamnă neapărat prestigiu sau câștiguri materiale mari, ci înseamnă un echilibru între lucrurile care contează cel mai mult, indiferent de profesie.

Traseul educațional pe care îl veți urma reprezintă, în mare măsură, o bază pentru viitorul vostru, atât ca pregătire și profesie, cât și ca relații sociale pe care voi le alegeți și le perpetuați. Important în traseul educațional al oricărui adolescent aflat la finalul anilor de gimnaziu este momentul alegerii, care vă oferă posibilitatea să puneți în acord nivelul de pregătire, interesele și înclinațiile voastre, cu oferta educațională a unităților de învățământ și, într-o perspectivă mult mai îndepărtată, cu rutele de pregătire academică sau cu nevoile de pe piața muncii.

Pentru a veni în întâmpinarea așteptărilor voastre, în perioada premergătoare etapelor admiterii la nivelul liceal, materialul prezentat este un reper esențial pentru introspecție, pentru identificarea propriilor valori, interese, aptitudini, o resursă utilă pentru dezvoltarea unor strategii eficiente de învățare și de pregătire psihologică pentru evaluarea națională, precum și pentru analiza rețelei școlare a județului Hunedoara. Acesta pune la dispoziția absolvenților ciclului gimnazial șansa de a se dezvolta prin domeniul liceal (filiera teoretică, tehnologică sau vocațională).

Așadar, împreună cu profesorii și cu părinții, analizați toate informațiile și corelați-le cu preocupările și posibilitățile voastre. Nu uitați, viitorul este în mâinile voastre! Fiți informați și realizați o alegere înțeleaptă și inspirată pentru viitorul vostru!



ÎNVĂȚĂMÂNT LICEAL TEHNOLOGIC și LICEAL TEHNOLOGIC DUAL

Două trasee de succes pentru viitorul tău!

ÎNVĂȚĂMÂNT LICEAL TEHNOLOGIC DUAL

- ✓ Pregătire practică la operatori economici parteneri
- ✓ Operatorul economic poate asigura burse pentru elevii performanți.
- ✓ Operatorul economic poate asigura alte avantaje în favoarea susținerii elevilor: masă de prânz, echipament de lucru, analize medicale, decontarea transportului, rechizite.
- ✓ Posibilitate de angajare la operatorul economic partener la finalizarea studiilor
- ✓ Posibilitatea dobândirii a două calificări profesionale (una la finalul clasei a XI-a, nivel 3 și una la finalul clasei a XII-a, nivel 4)
- ✓ Oportunitatea de a încheia contracte individuale de muncă cu timp parțial, pentru elevii care au împlinit 16 ani, iar activitatea prestată în baza contractului individual de muncă încheiat cu operatorul economic se echivalează cu activitatea de instruire practică.
- ✓ continuarea studiilor în învățământul postliceal, sau, după promovarea bacalaureatului, în învățământul superior dual

ÎNVĂȚĂMÂNT LICEAL TEHNOLOGIC

- ✓ Pregătire practică la operatori economici parteneri sau în atelierele/ laboratoarele școlii
- ✓ Obținerea unei calificări pentru o angajare mai ușoară
- ✓ Posibilitatea de a participa la diverse proiecte, olimpiade, concursuri școlare și conferințe.
- ✓ Posibilitatea dobândirii a două calificări profesionale (una la finalul clasei a XI-a, nivel 3 și una la finalul clasei a XII-a, nivel 4)
- ✓ continuarea studiilor în învățământul postliceal, sau, după promovarea bacalaureatului, în învățământul superior

CARACTERISTICILE ÎNVĂȚĂMÂNTULUI LICEAL TEHNOLOGIC

Ce este învățământul liceal tehnologic?

Învățământul liceal tehnologic este o rută de pregătire profesională din cadrul învățământului obligatoriu, organizată ca învățământ cu frecvență de zi. Aceasta oferă elevilor o pregătire mixtă: teorie și o componentă practică solidă dezvoltată împreună cu angajatorii.

Învățământul liceal tehnologic te ajută să înveți o meserie, să faci practică și să ai șanse reale pe piața muncii.

Organizarea și funcționarea învățământului liceal – filiera tehnologică se face în conformitate cu prevederile OMEC nr. 6638/2025 pentru aprobarea Metodologiei privind organizarea, funcționarea și accesul în filiera tehnologică, durata și conținutul programelor de pregătire profesională, contractual-cadru de parteneriat, contractual individual de pregătire practică, precum și modul de organizare și desfășurare a examenului de certificare a calificării.

1 Învățământul liceal tehnologic are o durată de 4 ani și permite obținerea succesivă a calificărilor profesionale de nivel 3 și nivel 4 Conform Cadrului Național al Calificărilor:

- **După primii 3 ani (clasa a XI-a):** Elevii susțin un examen pentru obținerea **Certificatului de calificare nivel 3**, care le oferă acces direct pe piața muncii.
- **După 4 ani (clasa a XII-a):** Absolvenții pot obține **Certificatul de calificare nivel 4** și pot susține examenul de **Bacalaureat**.
- **Continuitate:** Trecerea în ultimul an de liceu nu este condiționată de susținerea și promovarea examenului de certificare a calificării profesionale de nivel 3.
- **Recunoașterea competențelor profesionale la Bacalaureat:** Examenul de certificare nivel 4 poate fi echivalat cu proba E a Bacalaureatului, dacă se obține cel puțin nota 5.
- **După absolvirea liceului tehnologic, poți continua studiile în învățământul postliceal, sau, după promovarea bacalaureatului, în învățământul superior.**

Pentru elevii de la liceele tehnologice, efortul depus pentru învățarea unei meserii este răsplătit și la examenul de bacalaureat:

- **Scapi de o probă în plus:** Examenul pe care elevul îl susține pentru a obține certificatul de calificare profesională (nivel 4) poate fi folosit pentru a înlocui **proba E** din cadrul examenului de Bacalaureat.
- **Condiția de echivalare:** Singura condiție este ca absolventul să obțină cel puțin **nota 5 (cinci)** la examenul de certificare a calificării.
- **Avantaj practic:** Această regulă este prevăzută de legea învățământului preuniversitar și ajută elevul să se concentreze mai bine pe celelalte probe ale Bacalaureatului, având deja o parte din examen recunoscută prin specializarea sa.

STRUCTURA ÎNVĂȚĂMÂNTULUI LICEAL TEHNOLOGIC JUDEȚUL HUNEDOARA

PROFIL	DOMENIU	CALIFICARE PROFESIONALĂ NIVEL 3	CALIFICARE PROFESIONALĂ NIVEL 4
TEHNIC	Construcții, instalații și lucrări publice	Instalator de instalații tehnico-sanitare și de gaze Zidar - pietrar - tencuitor	Tehnician desenator pentru construcții și instalații
	Electric	Electrician exploatare joasă tensiune	Tehnician în instalații electrice
	Electronică automatizări	Electronist rețele de telecomunicații Electronist aparate și echipamente	Tehnician de telecomunicații Tehnician operator tehnică de calcul
	Mecanică	Mecanic auto Tinichigiu vopsitor auto	Tehnician transporturi Tehnician mecanic pentru întreținere și reparații
	Fabricarea produselor din lemn	Tâmplar universal	Tehnician proiectant produse finite din lemn

	Industrie textilă și pielărie	Confecționar articole din piele și înlocuitori Confecționar produse textile	Tehnician în industria pielăriei Tehnician designer vestimentar
PROFIL	DOMENIU	CALIFICARE PROFESIONALĂ NIVEL 3	CALIFICARE PROFESIONALĂ NIVEL 4
SERVICII	Comerț	Comerciant - vânzător	Tehnician în activități de comerț
	Economic	Comerciant - vânzător	Tehnician în activități economice
	Turism și alimentație	Lucrător hotelier Ospătar (chelner) vânzător în unități de alimentație Bucătar	Tehnician în turism Tehnician în gastronomie
	Estetica și igiena corpului omenesc	Frizer - coafor - manichiurist - pedichiurist	Coafor stilist
RESURSE NATURALE ȘI PROTECȚIA MEDIULUI	Agricultură	Grădinar urban Lucrător în agricultura ecologică Horticultor Zootehnist	Tehnician în agroturism Tehnician în agricultura ecologică Tehnician în agricultură Tehnician veterinar
	Protecția mediului	N.A	Tehnician ecolog și protecția calității mediului
	Industrie alimentară	Brutar - patiser - preparator produse făinoase Preparator produse din carne și pește	Tehnician în industria alimentară
	Silvicultură	Pădurar	Tehnician în silvicultură și exploatarea forestieră

Pentru a alege, în cunoștință de cauză, cel mai potrivit traseu educațional, care să vă ofere posibilitatea să puneți în acord nivelul de pregătire, interesele și înclinațiile voastre, vă încurajăm să analizați cu atenție fiecare calificare profesională atât de nivel 3, cât și de nivel 4, accesând link-ul: <https://www.alegetidrumul.ro/calificari>

CARACTERISTICILE ÎNVĂȚĂMÂNTULUI LICEAL TEHNOLOGIC DUAL

Învățământul liceal tehnologic DUAL: Învăță o meserie direct de la profesioniști!

Ce este învățământul liceal dual

Învățământul dual este o variantă specială a filierei tehnologice, caracterizată printr-o **cooperare strânsă și obligatorie** între școală și mediul de afaceri.

Învățământul dual reprezintă „vârful de lance” al colaborării dintre educație și piața muncii. Aici, companiile devin parteneri activi în educarea elevului.

Organizarea și funcționarea învățământului liceal tehnologic dual se face în conformitate cu prevederile OMEC 6700/2025 pentru aprobarea Metodologiei privind organizarea, funcționarea și accesul în învățământul liceal tehnologic dual, precum și modul de organizare și desfășurare a examenului de certificare a calificării.

Caracteristici principale:

- **Parteneriat Tripartit:** Se bazează pe un contract ferm între școală, companie și primărie.
- **Practică la Angajator:** Pregătirea practică nu se face doar „în vizită”, ci elevul învață direct la sediul companiei, pe utilaje și tehnologii de ultimă generație.
- **Admitere Specifică:** Poate include probe suplimentare de selecție (interviuri, teste de aptitudini) organizate de companie împreună cu școala.

Avantajele rutei învățământului liceal dual:

Dacă îți dorești o școală care să te pregătească direct pentru viață și să îți ofere avantaje încă din prima zi, sistemul DUAL este alegerea potrivită. Iată de ce merită să îl alegi:

Practică la angajatori de top

- Nu înveți doar din manuale! Școala are parteneriate cu firme reale, camere de comerț și asociații de profil.
- Vei face practică direct la sediul companiilor care au nevoie de viitori specialiști ca tine.

Bani în plus pentru studiile tale

- **Bursă dublă:** Pe lângă bursa oferită de stat, poți primi o bursă suplimentară din partea firmei unde faci practică.
- **Zero costuri:** Companiile pot plăti și alte cheltuieli pentru ca tu să ai parte de o formare de calitate.
- **Susținere locală:** Primăriile pot ajuta și ele prin finanțarea unor burse, stimulente sau chiar a mobilităților (deplasări/stagii).

Câștigă experiență și salariu în timp ce înveți!

- **Te poți angaja de la 16 ani:** Imediat ce împlinești vârsta de 16 ani, ai posibilitatea legală de a încheia un contract individual de muncă, cu timp parțial, cu firma unde faci pregătirea.
- **Munca ta este recunoscută ca școală:** Orele pe care le lucrezi la angajator în baza acestui contract nu reprezintă doar un job, ci se echivalează cu activitatea de instruire practică prevăzută în programul tău de studii.

Avantaje care contează

- **Pregătire pentru viitor:** Tot ce înveți este adaptat la ce se cere acum pe piața muncii.
- **Echipe moderne:** Beneficiezi de investiții în materiale și tehnologii noi, susținute atât de primărie, cât și de partenerii economici.
- **Parteneriat de încredere:** Firmele care te pregătesc primesc facilități fiscale, ceea ce înseamnă că sunt foarte interesate să te învețe meserie cât mai bine și să te sprijine.
- **Garanția Jobului:** Absolvenții au prioritate la angajare în firma unde au făcut practica. Practic, termini liceul cu un loc de muncă asigurat!
- **Continuitate în învățământul superior la facultăți cu programe în sistem dual:** Poți continua studiile superioare tot în sistem dual, existând peste 60 de programe universitare de acest tip.

Pe scurt: În sistemul DUAL, ești mai mult decât un elev – ești un viitor profesionist susținut financiar și pregătit de cei mai buni în domeniu!

STRUCTURA ÎNVĂȚĂMÂNTULUI LICEAL TEHNOLOGIC DUAL JUDEȚUL HUNEDOARA

PROFIL	DOMENIU	CALIFICARE PROFESIONALĂ NIVEL 3	CALIFICARE PROFESIONALĂ NIVEL 4
TEHNIC	Construcții, instalații și lucrări publice	Zugrav, ipsosar, vopsitor, tapetar	Tehnician desenator pentru construcții și instalații Tehnician în construcții și lucrări publice
	Electric	Electrician exploatare joasă tensiune	Tehnician în instalații electrice Tehnician electrotehnist
	Electronică automatizări	Electronist rețele de telecomunicații Electronist aparate și echipamente	Tehnician de telecomunicații Tehnician operator tehnică de calcul
	Mecanică	Mecanic auto Tinichigiu vopsitor auto Lăcătuș construcții metalice și utilaj tehnologic Mecanic echipamente hidraulice și pneumatic Operator la mașini cu comandă numeric Sudor Strungar	Tehnician transporturi Tehnician mecanic pentru întreținere și reparații Tehnician proiectant CAD Tehnician mecatronist Tehnician prelucrări la cald Tehnician prelucrări pe mașini cu comandă numeric
	Chimie industrială	Operator industria de medicamente și produse cosmetice	Tehnician în chimie industrială
	Producție media	Operator producție exploatare film	Tehnician multimedia
	Electro mecanică	Electromecanic utilaje și instalații industriale	Tehnician electromecanic Electromecanic material rulant

PROFIL	DOMENIU	CALIFICARE PROFESIONALĂ NIVEL 3	CALIFICARE PROFESIONALĂ NIVEL 4
SERVICII	Comerț	Comerciant - vânzător	Tehnician în activități de comerț
	Economic	Comerciant - vânzător	Tehnician în activități economice
	Turism și alimentație	Lucrător hotelier Ospătar (chelner) vânzător în unități de alimentație Bucătar Cofetar - patiser	Tehnician în turism Tehnician în gastronomie Organizator banqueting
	Estetica și igiena corpului omenesc	Frizer - coafor - manichiurist - pedichiurist	Coafor stilist
RESURSE NATURALE ȘI PROTECȚIA MEDIULUI	Agricultură	Zootehnist	Tehnician veterinar
	Protecția mediului	N.A	Tehnician ecolog și protecția calității mediului
	Industria alimentară	Brutar - patiser - preparator produse făinoase	Tehnician în industria alimentară
	Silvicultură	Pădurar	Tehnician în silvicultură și exploatarea forestiere

ADMITEREA ÎN ÎNVĂȚĂMÂNTUL LICEAL TEHNOLOGIC ȘI LICEAL TEHNOLOGIC DUAL ÎN ANUL ȘCOLAR 2026 – 2027

Cum se desfășoară admiterea în învățământul liceal tehnologic și liceal tehnologic dual pentru anul școlar 2026 - 2027?



Admiterea absolvenților clasei a VIII-a în învățământul liceal de stat pentru anul școlar 2026 – 2027 se desfășoară în conformitate cu prevederile:

- **Ordinului M.E.C. nr. 6060/29.08.2025** privind organizarea și desfășurarea admiterii în învățământul liceal de stat pentru anul școlar 2026 - 2027;
- Metodologiei de organizare și desfășurare a admiterii în învățământul liceal de stat pentru anul școlar 2011 - 2012, aprobată prin **O.M.E.C.T.S. nr. 4802/2010 privind organizarea și desfășurarea admiterii în învățământul liceal de stat pentru anul școlar 2011 – 2012;**
- **Calendarului admiterii în învățământul liceal, Anexa 1 la O.M.E.C. nr. 6060/29.08.2025 ;**

- **Alte documente legislative:** *Ordine, metodologii, regulamente, instrucțiuni și notificări emise de Ministerul Educației și Cercetării, cu implicații în admiterea în învățământul liceal de stat pentru anul școlar 2026 - 2027.*

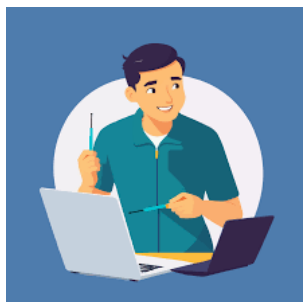

Cum se derulează admiterea candidaților în etapa I - etapa computerizată?

Candidații pot participa la repartizarea computerizată într-un singur județ. Înscrierea candidaților pentru admiterea în liceele din municipiul București se face în perioada prevăzută de calendar.

Înscrierea candidaților la admitere se face prin completarea fișelor de înscriere, conform modelului stabilit de Comisia Națională de Admitere și transmis comisiilor de admitere județene/municipale.

În conformitate cu prevederile art. 1, alin. (14) din O.M.E.C. nr. 6060/29.08.2025 privind organizarea și desfășurarea admiterii în învățământul liceal pentru anul școlar 2026 - 2027, **la repartizarea computerizată, realizată în prima etapă de admitere, participă numai elevii care au susținut Evaluarea Națională.**

Pentru anul școlar 2026– 2027, admiterea în învățământul liceal tehnologic și liceal tehnologic dual se realizează în 2 etape, astfel:

- Prima etapă – repartizare computerizată;
- A doua etapă – repartizarea realizată de către comisia de admitere județeană.

Etapa I: Repartizarea computerizată

Această etapă este destinată exclusiv elevilor care au susținut **Evaluarea Națională.**

- **Criteriul de ierarhizare:** Repartizarea se face strict în **ordinea descrescătoare a mediilor de admitere** și pe baza **opțiunilor** completate de candidați în fișa de înscriere.
- **Media de admitere:** Pentru liceul tehnologic și cel dual, media este calculată ca **medie aritmetică**, cu două zecimale, fără rotunjire, a notelor obținute la probele de la Evaluarea Națională.

- **Sesiuni speciale:** Înainte de repartizarea computerizată generală, se organizează o sesiune distinctă pentru admiterea pe locurile speciale pentru **romi** și pe locurile alocate candidaților cu **CES** (cerințe educaționale speciale).
- **Finalizare:** Elevii admiși trebuie să își depună dosarele de înscriere la unitățile de învățământ respective în perioada prevăzută de calendarul oficial.

Etapa II: Repartizarea prin Comisia Județeană

Această etapă este gestionată de comisia de admitere județeană și se adresează următoarelor categorii:

- **Candidați din prima etapă:** Elevii care au fost repartizați computerizat, dar nu și-au depus dosarele la timp sau au renunțat în scris la locul ocupat.
- **Candidați nerepartizați:** Elevii care au participat la prima etapă, dar nu au fost repartizați pe niciun loc din cauza opțiunilor insuficiente.
- **Candidați fără Examenul de Evaluare Națională:** Absolvenții clasei a VIII-a care **nu au susținut Evaluarea Națională** sunt repartizați în această etapă, dar numai după rezolvarea cazurilor menționate anterior. Pentru aceștia, ierarhizarea se face în ordinea descrescătoare a **mediilor de absolvire a claselor V-VIII**.

CALCULUL MEDIEI DE ADMITERE

Calculul mediei de admitere utilizate pentru admiterea în învățământul liceal tehnologic și liceal tehnologic dual pentru anul școlar 2026–2027

Media de admitere, pe baza căreia se realizează înscrierea în clasa a IX-a de liceu a absolvenților învățământului gimnazial o reprezintă **media generală la evaluarea națională susținută de absolvenții clasei a VIII-a, calculată ca medie aritmetică, cu două zecimale, fără rotunjire, a notelor obținute la probele incluse în Evaluarea Națională*** conform Anexei 2, pct. I la OMEC nr. 6060/29.08.2025 privind organizarea și desfășurarea admiterii în învățământul liceal de stat pentru anul școlar 2026-2027.

* Candidații care au urmat cursurile gimnaziale în limba maternă și au susținut evaluarea națională la limba și literatura maternă respectivă pot opta pentru stabilirea mediei la evaluarea națională fără a lua în calcul rezultatul la proba de limbă și literatură maternă. În acest sens, părinții sau reprezentanții legali ai acestor candidați completează o declarație, conform modelului prevăzut în anexa nr. 5 la ordin, semnată de părinte sau reprezentat legal și de candidat, care însoțește fișa de înscriere în vederea repartizării computerizate și se depune la secretariatul unității de învățământ de proveniență în perioada prevăzută de calendar. Acești candidați, care au optat pentru stabilirea mediei generale la evaluarea națională fără a lua în calcul rezultatul la proba de limbă și literatură maternă, nu pot fi repartizați computerizat în învățământul liceal în clase cu predare în limbile minorităților naționale.

Candidații care optează pentru stabilirea mediei de evaluare națională fără a considera proba de limbă maternă (art.8) trebuie să depună declarația prevăzută în Anexa 5: acest fapt influențează calculul mediilor și implicit locurile pentru clasele cu predare în limbile minorităților naționale; astfel, ISJ va asigura că aplicația de repartizare exclude automat acești candidați din variantele de repartizare în clasele cu predare în limbile minorităților.

Locurile speciale alocate pentru elevii romi și pentru elevii cu CES, acordate peste numărul de locuri repartizat unităților, se vor reflecta clar în coloanele tabelului de coduri (cod, tip loc, număr locuri) pentru a evita includerea lor în calculul criteriului referitor la media ultimului admis (art. 2 alin. (19) din OMEC 6060/2025).

ÎNSCRIEREA

Înscrierea la licee a candidaților declarați admiși în urma repartizării computerizate se efectuează pe baza următoarelor acte:

- cererea de înscriere;
- cartea de identitate (dacă este cazul) și certificatul de naștere, în copie certificată „Conform cu originalul” de către angajatul unității de învățământ investit cu astfel de competențe;
- adeverință cu notele și media generală obținute la Evaluarea Națională-clasa a VIII-a;
- foaia matricolă pentru clasele V – VIII (cu calculul mediei generale);
- recomandarea scrisă, de apartenență la etnia rromă/certificatul de orientare școlară și profesională, după caz;
- fișa medicală.

COMPLETAREA FIȘEI DE ÎNSCRIERE

CUM COMPLETĂM FIȘELE CU OPȚIUNI?

Pentru completarea corectă a fișei de înscriere se recomandă:

- consultarea atentă a ofertei educaționale;
- verificarea codurilor de înscriere;
- completarea unui număr suficient de opțiuni, în ordinea reală a preferințelor;
- respectarea termenelor din calendarul oficial;

Este foarte important să înțelegi următoarele reguli:

1. Completează pe primele locuri opțiunile pe care le dorești cel mai mult, chiar dacă nu ești sigur că media îți permite să intri la aceste opțiuni.
2. Continuă cu opțiuni care ți-ar plăcea, apoi cu opțiuni la care nu te-ar deranja să fii repartizat.
3. Încheie cu opțiunile cele mai puțin dorite, dar pe care trebuie să le enumeri pe fișă, pentru siguranță.

!Nu completa o opțiune nedorită înaintea unei opțiuni dorite! Prima opțiune este și prima luată în considerare pentru fiecare elev.

!Completarea unui număr mare de opțiuni pe fișa de admitere NU îți poate dăuna în nici un fel – oricum intri la prima opțiune a ta la care mai sunt locuri disponibile.

Comisia județeană va utiliza intervale distincte pentru fiecare categorie, pentru a elimina ambiguitatea în completarea fișelor de înscriere și în prelucrarea aplicației electronice. Astfel, stabilește coduri distincte pentru clasele de învățământ tehnologic dual, formate din 3 cifre, și le alocă pentru fiecare unitate de învățământ liceal de stat, pe filiere, profiluri, domenii de pregătire, limbă de predare (pentru clasele de învățământ tehnologic dual cu predare în limbile minorităților naționale).

Pentru o repartizare corectă în învățământul liceal tehnologic și dual, este esențial să înțelegeți cum sunt organizate codurile pe care le veți trece în fișa de admitere.

1. Ce reprezintă un cod în fișa de înscriere?

Spre deosebire de filiera teoretică, în învățământul tehnologic, un cod nu reprezintă o singură meserie, ci o **pereche de calificări profesionale**:

- **Prima calificare (Nivel 4):** Este specializarea pe care o vei obține la finalul celor 4 ani de liceu.
- **A doua calificare (Nivel 3):** Este meseria pe care o vei obține mai repede, după primii 3 ani de studiu (clasa a XI-a).

Exemple concrete de completare:

- Dacă alegi un cod care are în dreptul lui: **Tehnician în turism / Lucrător hotelier**, înseamnă că devii *lucrător hotelier* după 3 ani și *tehnician* după 4 ani.
- Dacă alegi: **Tehnician transporturi / Mecanic auto**, vei fi certificat ca *mecanic auto* după clasa a XI-a și ca *tehnician* la finalul liceului.

2. Atenție la intervalele de coduri!

Fiecare tip de învățământ are un interval de numere dedicat. Verificați cu atenție broșura pentru a nu confunda opțiunile:

Tipul de învățământ	Interval de coduri
Liceu Teoretic (Stat)	101 — 399
Liceu Tehnologic - Standard (Stat)	400 — 699
Liceu Tehnologic - DUAL (Stat)	700 — 899
Liceu Particular (Toate filierele)	900 — 999

3. Excepția din fișă

Singurul domeniu care nu apare ca pereche în fișă este „**Protecția mediului**”. Dacă alegi un cod din acest domeniu, vei vedea în dreptul lui doar calificarea de nivel 4 (de exemplu: *Tehnician ecolog*), deoarece pentru acesta nu există o certificare intermediară după 3 ani.

4. Sfaturi practice pentru completare

- **Identifică corect forma de învățământ:** Asigură-te că alegi codul din intervalul **700-899** dacă dorești învățământ **DUAL** (unde faci practică la firme și primești bursă suplimentară) sau din intervalul **400-699** pentru tehnologic standard.
- **Ordinea contează:** Completează codurile în ordinea preferințelor tale. Computerul te va repartiza la prima opțiune unde media ta este mai mare sau egală cu ultima medie de intrare.
- **Verifică de două ori:** Asigură-te că numărul scris în fișă corespunde exact calificării și școlii pe care o dorești.

Codurile din fișa de înscriere reprezintă perechi de calificări (Nivel 4 / Nivel 3). Verifică intervalul codului pentru a alege corect:

- **Verifică de două ori codul!** Codul pentru „Mecanică - Dual” este diferit de cel pentru „Mecanică - Tehnologic”.
- **Fii informat!** Domeniile disponibile includ: Producție media, Mecanică, Electromecanică, Chimie industrială, Turism, Alimentație și multe altele.

Sfaturi utile pentru elevi și părinți:

- **Alege forma de organizare:** Dacă dorești beneficiile sistemului **DUAL** (practică direct la companii și bursa suplimentară), asigură-te că alegi coduri din intervalul **700—899**.
- **Consultă ierarhia:** Completează codurile în ordinea preferințelor tale reale, pornind de la cea mai dorită opțiune.
- **Verifică denumirile:** Asigură-te că perechea de calificări (Nivel 4 / Nivel 3) din dreptul codului ales este exact ceea ce îți dorești să studiezi.

Reține: Completarea corectă a codului îți garantează că vei fi repartizat la specializarea și forma de învățământ pe care ai ales-o!

Dacă îți dorești o legătură strânsă cu teoria și liceul, alege ruta tehnologică. Dacă vrei independență financiară rapidă, tehnologie de ultimă oră și un job garantat încă din timpul școlii, învățământul DUAL este calea ta!

Decide informat! Învățământul dual nu este doar o școală, este un start lansat în carieră. Pentru detalii, contactați secretariatul școlii sau Inspectoratul Școlar Județean Hunedoara.

CENTRELE ZONALE ADMITERE 2026

NR. CRT	DENUMIREA UNITĂȚII DE ÎNVĂȚĂMÂNT	Adresa
1.	COLEGIUL NAȚIONAL „DECEBAL” DEVA <i>ȘCOALA GIMNAZIALĂ „NICOLAE ȚIC” BRĂNIȘCA</i>	Deva, Str. 1 Decembrie 1918, nr. 22
2.	COLEGIUL NAȚIONAL PEDAGOGIC „REGINA MARIA” DEVA <i>ȘCOALA GIMNAZIALĂ VEȚEL</i>	Deva, Str. Gheorghe Barițiu, nr. 2
3.	LICEUL CU PROGRAM SPORTIV „CETATE” DEVA <i>ȘCOALA GIMNAZIALĂ ȘOIMUȘ</i>	Deva, Str. Axente Sever, nr. 3-5
4.	LICEUL DE ARTE „SIGISMUND TODUȚĂ” DEVA	Deva, Str. Ciprian Porumbescu, nr. 1
5.	COLEGIUL TEHNIC „TRANSILVANIA” DEVA	Deva, Str. 22 Decembrie, nr.116
6.	LICEUL TEHNOLOGIC ENERGETIC „DRAGOMIR HURMUZESCU” DEVA	Deva, Str. Titu Maiorescu, nr. 28
7.	LICEUL TEORETIC „TEGLAS GABOR” DEVA	Deva, Str. Anemonelor, nr. 57A
8.	ȘCOALA GIMNAZIALĂ „ANDREI ȘAGUNA” DEVA	Deva, Str. Aleea Viitorului, nr. 9
9.	ȘCOALA GIMNAZIALĂ BĂIȚA	Băița, Str. Principală, nr. 150
10.	ȘCOALA GIMNAZIALĂ CERTEJU DE SUS	Certeju de Sus, Str. Principală, nr. 143
11.	LICEUL TEORETIC „TRAIAN LALESCU” HUNEDOARA	Hunedoara, Str. Victoriei, nr.23
12.	COLEGIUL ECONOMIC „EMANUIL GOJDU” HUNEDOARA	Hunedoara, Str. Laminatorului
13.	COLEGIUL NAȚIONAL „IANCU DE HUNEDOARA” HUNEDOARA	Hunedoara, Str. Victoriei, nr.12
14.	LICEUL TEHNOLOGIC „MATEI CORVIN” HUNEDOARA	Hunedoara, Str. Victoriei, nr.17
15.	ȘCOALA GIMNAZIALĂ NR. 1 HUNEDOARA	Hunedoara, Str. Trandafirilor, nr. 10
16.	ȘCOALA GIMNAZIALĂ NR. 2 HUNEDOARA	Hunedoara, Str. Luncii, nr. 1
17.	ȘCOALA GIMNAZIALĂ TELIUCU INFERIOR <i>ȘCOALA GIMNAZIALĂ GHELARI</i> <i>ȘCOALA GIMNAZIALĂ LUNCA CERNII DE JOS</i>	Teliucu Inferior, Str. Zorilor, nr. 1
18.	LICEUL TEHNOLOGIC DE TRANSPORT FEROVIIAR „ANGHEL SALIGNY” SIMERIA <i>ȘCOALA GIMNAZIALĂ HĂRĂU</i> <i>ȘCOALA GIMNAZIALĂ RAPOLTU MARE</i> <i>ȘCOALA GIMNAZIALĂ BĂCIA</i>	Simeria, Șoseaua Națională, nr. 136
19.	LICEUL TEHNOLOGIC „OVID DENSUȘIANU” CĂLAN <i>ȘCOALA GIMNAZIALĂ BOȘOROD</i> <i>ȘCOALA GIMNAZIALĂ BRETEA ROMÂNĂ</i>	Călan, Str. Ovid Densusianu, nr. 5
20.	LICEUL TEORETIC „ION CONSTANTIN BRĂȚIANU” HAȚEG <i>ȘCOALA GIMNAZIALĂ DENSUȘ</i>	Hațeg, Str. Munții Retezat, nr. 3
21.	ȘCOALA GIMNAZIALĂ RĂCHITOVA	Răchitova, Str. Principală, nr. 22
22.	LICEUL „PROF. BORA TIT LIVIU” BARU <i>ȘCOALA GIMNAZIALĂ BĂNIȚA</i>	Petros, Str. Principală, nr. 163
23.	ȘCOALA GIMNAZIALĂ PUI	Pui, Str. Republicii, nr. 62
24.	ȘCOALA GIMNAZIALĂ RÂU DE MORI	Râu de Mori, Str. Principală, nr. 26
25.	ȘCOALA GIMNAZIALĂ SÎNTĂMĂRIA-ORLEA <i>ȘCOALA GIMNAZIALĂ SĂLAȘU DE SUS</i> <i>ȘCOALA GIMNAZIALĂ SARMIZEGETUSA</i>	Sântămăria-Orlea, Str. Principală, nr. 175
26.	LICEUL TEHNOLOGIC AGRICOL „ALEXANDRU BORZA” GEOAGIU	Geoagiu, Str. Independenței, nr. 47

NR. CRT	DENUMIREA UNITĂȚII DE ÎNVĂȚĂMÂNT	Adresa
27.	COLEGIUL NAȚIONAL „AUREL VLAICU” ORĂȘTIE ȘCOALA GIMNAZIALĂ „DOCTOR AUREL VLAD” ORĂȘTIE	Orăștie, Str. Gheorghe Lazăr, nr. 8
28.	ȘCOALA GIMNAZIALĂ „CONSTANTIN DAICOVICIU” BERIU	Beriu, Str. Principală, nr. 116
29.	ȘCOALA GIMNAZIALĂ „HADRIAN DAICOVICIU” ORĂȘTIOARA DE SUS	Orăștioara de Sus, Str. Principală, nr. 45
30.	ȘCOALA GIMNAZIALĂ „DOMINIC STANCA” ORĂȘTIE	Orăștie, Str. Eroilor, nr. 23 A
31.	ȘCOALA GIMNAZIALĂ ROMOS	Romos, Str. Principală, nr. 113
32.	LICEUL TEORETIC „AVRAM IANCU” BRAD ȘCOALA GIMNAZIALĂ LUNCOIU DE JOS	Brad, Str. Liceului, nr. 1
33.	ȘCOALA GIMNAZIALĂ „MIRCEA SÂNTIMBREANU” BRAD ȘCOALA GIMNAZIALĂ VĂLIȘOARA	Brad, Str. Libertății, nr. 21
34.	LICEUL TEHNOLOGIC „CRIȘAN” CRIȘCIOR ȘCOALA GIMNAZIALĂ „SABIN OPREAN” BUCUREȘCI	Crișcior, Str. Bunei, nr. 2
35.	ȘCOALA GIMNAZIALĂ „AVRAM IANCU” BAIA DE CRIȘ ȘCOALA GIMNAZIALĂ „PREOT IOSIF COMȘA” RIBIȚA	Baia de Criș, Str. Tribunalului, Nr. 18
36.	ȘCOALA GIMNAZIALĂ „ION BUTEANU” BUCEȘ	Buceș, Str. Principală, nr. 48
37.	ȘCOALA GIMNAZIALĂ VAȚA DE JOS	Vața de Jos, Str. Aleea Crișului, nr. 222
38.	LICEUL TEORETIC „SILVIU DRAGOMIR” ILIA ȘCOALA GIMNAZIALĂ VISCA ȘCOALA GIMNAZIALĂ GURASADA ȘCOALA GIMNAZIALĂ ZAM	Ilia, Str. Tudor Vladimirescu, nr. 12
40.	ȘCOALA GIMNAZIALĂ DOBRA ȘCOALA GIMNAZIALĂ OHABA	Dobra, Str. Lugojului, nr. 28
41.	COLEGIUL NAȚIONAL „MIHAI EMINESCU” PETROȘANI	Petroșani, Str. 1 Decembrie 1918, nr. 7
42.	COLEGIUL NAȚIONAL DE INFORMATICĂ „CARMEN SYLVA” PETROȘANI	Petroșani, Str. Independenței, nr. 37
43.	ȘCOALA GIMNAZIALĂ „ION GHEORGHE DUCA” PETROȘANI	Petroșani, Str. Iosif Ștefan Octavian, nr. 4
44.	COLEGIUL ECONOMIC „HERMES” PETROȘANI LICEUL TEHNOLOGIC „DIMITRIE LEONIDA” PETROȘANI	Petroșani, Str. Venus, nr. 9
45.	ȘCOALA GIMNAZIALĂ „SFÂNTA VARVARA” ANINOASA	Aninoasa, Str. Școlii, nr. 1
46.	ȘCOALA GIMNAZIALĂ NR. 3 LUPENI LICEUL TEORETIC „MIRCEA ELIADE” LUPENI	Lupeni, Str. Calea Braii, nr. 22
47.	ȘCOALA GIMNAZIALĂ „ION DESIDERIU ȘIRBU” PETRILA COLEGIUL TEHNIC „CONSTANTIN BRÂNCUȘI” PETRILA	Petrila, Str. Tudor Vladimirescu, nr. 5
48.	ȘCOALA GIMNAZIALĂ NR. 4 VULCAN LICEUL TEHNOLOGIC „MIHAI VITEAZU” VULCAN ȘCOALA GIMNAZIALĂ NR. 6 VULCAN	Vulcan, Str. Nicolae Titulescu, nr. 31
49.	LICEUL TEHNOLOGIC „RETEZAT” URICANI	Uricani, Str. Republicii, nr. 16

**CODURILE SPECIALIZĂRILOR ȘI NUMĂRUL DE LOCURI PENTRU ADMITERE ÎN LICEU
CLASA a IX-a, an școlar 2026-2027**

Denumire liceu	Limba de predare	Filiera	Profil	Bilingv	Intensiv	Denumire specializare/ calificare NIVEL 4	Denumire calificare NIVEL 3	DUAL	Cod specializare	Nr locuri	Ultima medie 2025	Locuri elevi romi	Locuri elevi cu c.e.s.
COLEGIUL NAȚIONAL „DECEBAL” DEVA	ROM	TER	UMA	ENG		Filologie			110	14	8,17	1	
COLEGIUL NAȚIONAL „DECEBAL” DEVA	ROM	TER	UMA	FRA		Filologie			111	14	7,92		1
COLEGIUL NAȚIONAL „DECEBAL” DEVA	ROM	TER	REA		INF	Matematică-informatică			104	28	8,00	1	1
COLEGIUL NAȚIONAL „DECEBAL ” DEVA	ROM	TER	REA	GER		Științe ale Naturii			109	14	8,40		1
COLEGIUL NAȚIONAL „DECEBAL ” DEVA	ROM	TER	REA	FRA		Științe ale Naturii			108	14	8,35		1
COLEGIUL NAȚIONAL „DECEBAL ” DEVA	ROM	TER	REA	ENG		Matematică-informatică			105	28	8,72	1	1
COLEGIUL NAȚIONAL „DECEBAL” DEVA	GER	TER	REA			Științe ale Naturii			106	28	4,55	1	1
COLEGIUL NAȚIONAL „DECEBAL ” DEVA	ROM	TER	REA	ENG		Științe ale Naturii			107	28	9,10	1	1
COLEGIUL NAȚIONAL PEDAGOGIC „REGINA MARIA” DEVA	ROM	VOC	PED			Pedagogia învățământului primar				48	8,70	2	
COLEGIUL NAȚIONAL PEDAGOGIC „REGINA MARIA” DEVA	ROM	VOC	PED			Pedagogia educației timpurii				24	8,42	2	
COLEGIUL NAȚIONAL PEDAGOGIC „REGINA MARIA” DEVA	ROM	TER	UMA	ENG		Filologie			126	14	8,32	1	
COLEGIUL NAȚIONAL PEDAGOGIC „REGINA MARIA” DEVA	ROM	TER	UMA	FRA		Științe Sociale			127	14			1
COLEGIUL NAȚIONAL PEDAGOGIC „REGINA MARIA” DEVA	ROM	TER	REA		INF	Matematică-Informatică			125	28	8,82	1	1
LICEUL CU PROGRAM SPORTIV „CETATE” DEVA	ROM	VOC	SPO			Sportiv Instructor sportiv				72	8,86	3	3
COLEGIUL TEHNIC „TRANSILVANIA” DEVA	ROM	THN	TEH			Mecanică Tehnician transporturi	Mecanic auto	DA	715	28	6,60	1	1
COLEGIUL TEHNIC „TRANSILVANIA” DEVA	ROM	THN	TEH	ENG		Electronică și automatizări Tehnician de telecomunicații	Electronist rețele de telecomunicații	DA	714	28	7,68	1	1
COLEGIUL TEHNIC „TRANSILVANIA” DEVA	ROM	THN	TEH			Electromecanică Tehnician electromecanic	Electromecanic utilaje și instalații industriale	DA	713	28		1	1
LICEUL TEHNOLOGIC ENERGETIC „DRAGOMIR HURMUZESCU” DEVA	ROM	THN	TEH			Mecanică Tehnician proiectant CAD	Operator la mașini cu comandă numerică	DA	751	9	6,45	1	
LICEUL TEHNOLOGIC ENERGETIC „DRAGOMIR HURMUZESCU” DEVA	ROM	THN	TEH			Mecanică Tehnician transporturi	Mecanic auto	DA	752	9			1
LICEUL TEHNOLOGIC ENERGETIC „DRAGOMIR HURMUZESCU” DEVA	ROM	THN	TEH			Electromecanică Tehnician electromecanic	Electromecanic utilaje și instalații industriale	DA	750	14		1	
LICEUL TEHNOLOGIC ENERGETIC „DRAGOMIR HURMUZESCU” DEVA	ROM	THN	TEH			Electric Tehnician în instalații electrice	Electrician sisteme fotovoltaice	DA	749	14		1	
LICEUL TEHNOLOGIC ENERGETIC „DRAGOMIR HURMUZESCU” DEVA	ROM	THN	TEH			Producție media Tehnician multimedia	Operator producție și exploatare film	DA	753	10	6,40		1

Denumire liceu	Limba de predare	Filiera	Profil	Bilingv	Intensiv	Denumire specializare/ calificare Nivel 4	Denumire calificare Nivel 3	DUAL	Cod specializare	Nr locuri	Ultima medie 2025	Locuri elevi rromi	Locuri elevi cu c.e.s.
LICEUL DE ARTE „SIGISMUND TODUȚĂ” DEVA	ROM	VOC	ART			Arhitectură, Arte ambientale și Design				24	7,24	1	1
LICEUL DE ARTE „SIGISMUND TODUȚĂ” DEVA	ROM	VOC	ART			Arte vizuale				24	6,21	1	1
LICEUL DE ARTE „SIGISMUND TODUȚĂ” DEVA	ROM	VOC	ART			Muzică				24	7,15	1	1
LICEUL TEHNOLOGIC „GRIGORE MOISIL” DEVA	ROM	THN	RES			Industria alimentară Tehnician în industria alimentară	Brutar - patiser - preparator produse făinoase	DA	725	8		1	1
LICEUL TEHNOLOGIC „GRIGORE MOISIL” DEVA	ROM	THN	RES			Protecția mediului Tehnician ecolog și protecția calității mediului		DA	726	10	6,40	1	1
LICEUL TEHNOLOGIC „GRIGORE MOISIL” DEVA	ROM	THN	SRV			Estetica și igiena corpului omenesc Coafor stilist	Frizer - coafor - manichiurist - pedichiurist	DA	729	10			1
LICEUL TEHNOLOGIC „GRIGORE MOISIL” DEVA	ROM	THN	SRV			Turism și alimentație Organizator banqueting	Bucătar	DA	730	10		1	1
LICEUL TEHNOLOGIC „GRIGORE MOISIL” DEVA	ROM	THN	SRV			Turism și alimentație Organizator banqueting	Ospătar (chelner) vânzător în unități de alimentație	DA	732	10	6,35	1	1
LICEUL TEHNOLOGIC „GRIGORE MOISIL” DEVA	ROM	THN	SRV			Turism și alimentație Organizator banqueting	Cofetar-patiser	DA	731	8		1	
LICEUL TEHNOLOGIC „GRIGORE MOISIL” DEVA	ROM	THN	SRV			Comerț Tehnician în activități de comerț	Comerciant - vânzător	DA	727	10		1	
LICEUL TEHNOLOGIC „GRIGORE MOISIL” DEVA	ROM	THN	SRV			Economic Tehnician în activități economice	Comerciant - vânzător	DA	728	10	6,00		
LICEUL TEHNOLOGIC „GRIGORE MOISIL” DEVA	ROM	THN	SRV			Turism și alimentație Tehnician în turism	Lucrător hotelier	DA	733	8			
LICEUL TEORETIC „TEGLAS GABOR” DEVA	LMA	TER	REA			Matematică- Informatică			151	14	5,70	1	
LICEUL TEORETIC „TEGLAS GABOR” DEVA	LMA	TER	UMA			Filologie			152	14			1
COLEGIUL ECONOMIC „EMANUIL GOJDU” HUNEDOARA	ROM	THN	SRV		ENG	Comerț Tehnician în activități de comerț	Comerciant vânzător	DA	700	14	6,15	1	
COLEGIUL ECONOMIC „EMANUIL GOJDU” HUNEDOARA	ROM	THN	SRV		ENG	Economic Tehnician în activități economice	Comerciant vânzător	DA	701	14	6,35		1
COLEGIUL ECONOMIC „EMANUIL GOJDU” HUNEDOARA	ROM	THN	SRV		ENG	Turism și alimentație Tehnician în turism	Lucrător hotelier	DA	704	28	6,90	1	1
COLEGIUL ECONOMIC „EMANUIL GOJDU” HUNEDOARA	ROM	THN	SRV		ENG	Turism și alimentație Organizator banqueting	Bucătar	DA	702	14			1
COLEGIUL ECONOMIC „EMANUIL GOJDU” HUNEDOARA	ROM	THN	SRV		ENG	Turism și alimentație Organizator banqueting	Ospătar (chelner) vânzător în unități de alimentație	DA	703	14		1	
COLEGIUL NAȚIONAL „IANCU DE HUNEDOARA” HUNEDOARA	ROM	TER	UMA	ENG		Filologie			114	28	7,70	1	1
COLEGIUL NAȚIONAL „IANCU DE HUNEDOARA” HUNEDOARA	ROM	TER	REA			Științe ale naturii			113	14			1
COLEGIUL NAȚIONAL „IANCU DE HUNEDOARA” HUNEDOARA	ROM	TER	REA		ENG	Științe ale naturii				14	8,45	1	

Denumire liceu	Limba de predare	Filiera	Profil	Bilingv	Intensiv	Denumire specializare/ calificare Nivel 4	Denumire calificare Nivel 3	DUAL	Cod specializare	Nr locuri	Ultima medie 2025	Locuri elevi rromi	Locuri elevi cu c.e.s.
COLEGIUL NAȚIONAL „IANCU DE HUNEDOARA” HUNEDOARA	ROM	TER	UMA			Științe sociale			115	28		1	1
COLEGIUL NAȚIONAL „IANCU DE HUNEDOARA” HUNEDOARA	ROM	TER	REA		ENG	Matematică- Informatică			112	14	5,97		1
COLEGIUL NAȚIONAL „IANCU DE HUNEDOARA” HUNEDOARA	ROM	TER	REA		INF	Matematică- Informatică				14		1	
COLEGIUL NAȚIONAL „TRAIAN LALESCU” HUNEDOARA	ROM	TER	UMA		ENG	Filologie			121	28	7,42	1	1
COLEGIUL NAȚIONAL „TRAIAN LALESCU” HUNEDOARA	ROM	TER	REA		INF	Matematică- Informatică			119	28	7,37	1	1
COLEGIUL NAȚIONAL „TRAIAN LALESCU” HUNEDOARA	ROM	TER	REA			Științe ale naturii			120	28	7,25	1	1
LICEUL TEHNOLOGIC „MATEI CORVIN” HUNEDOARA	ROM	VOC	SPO			Instructor sportiv				24	3,10	1	1
LICEUL TEHNOLOGIC „MATEI CORVIN” HUNEDOARA	ROM	THN	SRV			Estetica și igiena corpului omenesc Coafor stilist	Frizer - coafor - manichiurist - pedichiurist	DA	734	7		1	
LICEUL TEHNOLOGIC „MATEI CORVIN” HUNEDOARA	ROM	THN	TEH			Construcții, instalații și lucrări publice Tehnician în construcții și lucrări publice	Zugrav, ipsosar, vopsitor, tapetar	DA	735	7			1
LICEUL TEHNOLOGIC „MATEI CORVIN” HUNEDOARA	ROM	THN	TEH			Mecanică Tehnician transporturi	Mecanic auto	DA	736	14		1	
LICEUL TEHNOLOGIC „CONSTANTIN BURSAN” HUNEDOARA	ROM	THN	TEH			Electronică și automatizări Tehnician de telecomunicații	Electronist rețele de telecomunicații		402	14	5,70	1	
LICEUL TEHNOLOGIC „CONSTANTIN BURSAN” HUNEDOARA	ROM	THN	RES			Protecția mediului Tehnician ecolog și protecția calității mediului			401	14	5,82		1
LICEUL TEHNOLOGIC „CONSTANTIN BURSAN” HUNEDOARA	ROM	THN	SRV			Estetica și igiena corpului omenesc Coafor stilist	Frizer - coafor - manichiurist - pedichiurist	DA	716	21		1	1
LICEUL TEHNOLOGIC „CONSTANTIN BURSAN” HUNEDOARA	ROM	THN	TEH			Mecanică Tehnician mecanic pentru întreținere și reparații	Lăcătuș construcții metalice și utilaj tehnologic	DA	718	7		1	
LICEUL TEHNOLOGIC „CONSTANTIN BURSAN” HUNEDOARA	ROM	THN	TEH			Electromecanică Tehnician electromecanic	Electromecanic utilaje și instalații industriale	DA	717	7		1	
LICEUL TEHNOLOGIC „CONSTANTIN BURSAN” HUNEDOARA	ROM	THN	TEH			Mecanică Tehnician prelucrări pe mașini cu comandă numerică	Operator la mașini cu comandă numerică	DA	720	7			1
LICEUL TEHNOLOGIC „CONSTANTIN BURSAN” HUNEDOARA	ROM	THN	TEH			Mecanică Tehnician prelucrări la cald	Sudor	DA	719	14		1	
COLEGIUL ECONOMIC „HERMES” PETROȘANI	ROM	THN	SRV			Economic Tehnician în activități economice	Comerciant - vânzător	DA	705	28	5,52	1	1
COLEGIUL ECONOMIC „HERMES” PETROȘANI	ROM	THN	SRV		ENG	Turism și alimentație Tehnician în turism	Ospătar (chelner) vânzător în unități de alimentație	DA	709	14	5,77	1	
COLEGIUL ECONOMIC „HERMES” PETROȘANI	ROM	THN	SRV		ENG	Turism și alimentație Tehnician în turism	Lucrător hotelier	DA	708	14			1
COLEGIUL ECONOMIC „HERMES” PETROȘANI	ROM	THN	SRV			Turism și alimentație Tehnician în gastronomie	Bucătar	DA	706	14		1	

Denumire liceu	Limba de predare	Filiera	Profil	Bilingv	Intensiv	Denumire specializare/ calificare NIVEL 4	Denumire calificare NIVEL 3	DUAL	Cod specializare	Nr locuri	Ultima medie 2025	Locuri elevi rromi	Locuri elevi cu c.e.s.
COLEGIUL ECONOMIC „HERMES” PETROȘANI	ROM	THN	SRV			Turism și alimentație Tehnician în gastronomie	Cofetar patiser	DA	707	14			1
COLEGIUL NAȚIONAL „MIHAI EMINESCU” PETROȘANI	ROM	TER	UMA		ENG	Filologie			118	14	6,25	1	
COLEGIUL NAȚIONAL „MIHAI EMINESCU” PETROȘANI	ROM	TER	UMA		FRA	Filologie				14			1
COLEGIUL NAȚIONAL „MIHAI EMINESCU” PETROȘANI	ROM	TER	REA			Matematică- Informatică			116	28	5,90	1	1
COLEGIUL NAȚIONAL „MIHAI EMINESCU” PETROȘANI	ROM	TER	REA			Științe ale Naturii			117	28	6,90	1	1
COLEGIUL NAȚIONAL DE INFORMATICĂ „CARMEN SYLVA” PETROȘANI	ROM	TER	REA		INF	Matematică- Informatică			122	28	6,92	1	1
COLEGIUL NAȚIONAL DE INFORMATICĂ „CARMEN SYLVA” PETROȘANI	ROM	TER	REA			Științe ale Naturii			123	28	6,12	1	1
COLEGIUL NAȚIONAL DE INFORMATICĂ „CARMEN SYLVA” PETROȘANI	ROM	TER	UMA			Științe sociale			124	28	6,85	1	1
LICEUL TEHNOLOGIC „DIMITRIE LEONIDA” PETROȘANI	ROM	VOC	SPO			Instructor sportiv				24	6,38	1	1
LICEUL TEHNOLOGIC „DIMITRIE LEONIDA” PETROȘANI	ROM	THN	SRV			Estetica și igiena corpului omenesc Coafor stilist	Frizer - coafor - manichiurist - pedichiurist	DA	721	14		1	
LICEUL TEHNOLOGIC „DIMITRIE LEONIDA” PETROȘANI	ROM	THN	TEH			Mecanică Tehnician transporturi	Mecanic auto	DA	724	14			1
LICEUL TEHNOLOGIC „DIMITRIE LEONIDA” PETROȘANI	ROM	THN	TEH			Mecanică Tehnician proiectant CAD	Operator la mașini cu comandă numerică	DA	723	14		1	
LICEUL TEHNOLOGIC „DIMITRIE LEONIDA” PETROȘANI	ROM	THN	TEH			Electronică și automatizări Tehnician operator tehnică de calcul	Electronist aparate și echipamente	DA	722	14		1	
LICEUL TEHNOLOGIC LUPENI	ROM	THN	TEH			Mecanică Tehnician mecatronist	Mecanic echipamente hidraulice și pneumatice	DA	758	14	1,65	1	
LICEUL TEHNOLOGIC LUPENI	ROM	THN	SRV			Turism și alimentație Organizator banqueting	Ospătar (chelner) vânzător în unități de alimentație	DA	754	14			1
LICEUL TEHNOLOGIC LUPENI	ROM	THN	SRV			Turism și alimentație Tehnician în turism	Lucrător hotelier	DA	755	14	3,80	1	
LICEUL TEHNOLOGIC LUPENI	ROM	THN	TEH			Mecanică Tehnician transporturi	Mecanic auto	DA	759	14			1
LICEUL TEHNOLOGIC LUPENI	ROM	THN	TEH			Electric Tehnician în instalații electrice	Electrician exploatare joasă tensiune	DA	756	14		1	
LICEUL TEHNOLOGIC LUPENI	ROM	THN	TEH			Electronică și automatizări Tehnician operator tehnică de calcul	Electronist aparate și echipamente	DA	757	14			1
LICEUL TEORETIC „MIRCEA ELIADE” LUPENI	ROM	TER	REA		ENG	Matematică- Informatică			146	28	4,67	1	1
LICEUL TEORETIC „MIRCEA ELIADE” LUPENI	ROM	TER	REA			Științe ale Naturii			147	28	5,82	1	1
LICEUL TEORETIC „MIRCEA ELIADE” LUPENI	ROM	TER	UMA			Științe Sociale			148	28	6,15	1	1

Denumire liceu	Limba de predare	Filiera	Profil	Bilingv	Intensiv	Denumire specializare/ calificare NIVEL 4	Denumire calificare NIVEL 3	DUAL	Cod specializare	Nr locuri	Ultima medie 2025	Locuri elevi rromi	Locuri elevi cu c.e.s.
COLEGIUL TEHNIC „CONSTANTIN BRÂNCUȘI” PETRILA	ROM	THN	TEH			Electromecanică Tehnician electromecanic	Electromecanic utilaje și instalații industriale	DA	711	9			1
COLEGIUL TEHNIC „CONSTANTIN BRÂNCUȘI” PETRILA	ROM	THN	SRV			Comerț Tehnician în activități de comerț	Comerciant - vânzător		400	28		1	1
COLEGIUL TEHNIC „CONSTANTIN BRÂNCUȘI” PETRILA	ROM	THN	RES			Silvicultură Tehnician în silvicultură și exploatarea forestiere	Pădurar	DA	710	10			1
COLEGIUL TEHNIC „CONSTANTIN BRÂNCUȘI” PETRILA	ROM	THN	TEH			Mecanică Tehnician mecanic pentru întreținere și reparații	Sudor	DA	712	9		1	
COLEGIUL TEHNIC „CONSTANTIN BRÂNCUȘI” PETRILA	ROM	TER	UMA		ENG	Filologie			130	14	4,42		1
COLEGIUL TEHNIC „CONSTANTIN BRÂNCUȘI” PETRILA	ROM	TER	REA		ENG	Matematică- Informatică			128	14	3,65	1	
COLEGIUL TEHNIC „CONSTANTIN BRÂNCUȘI” PETRILA	ROM	TER	REA		ENG	Științe ale Naturii			129	14	4,52		1
COLEGIUL TEHNIC „CONSTANTIN BRÂNCUȘI” PETRILA	ROM	TER	UMA		ENG	Științe Sociale			131	14		1	
LICEUL TEHNOLOGIC „RETEZAT” URICANI	ROM	THN	TEH			Fabricarea produselor din lemn Tehnician proiectant produse finite din lemn	Tâmplar universal		412	28		1	1
LICEUL TEHNOLOGIC „RETEZAT” URICANI	ROM	THN	SRV			Turism și alimentație Tehnician în turism	Lucrător hotelier		411	28	3,95	1	1
LICEUL TEHNOLOGIC „MIHAI VITEAZU” VULCAN	ROM	THN	SRV			Comerț Tehnician în activități de comerț	Comerciant - vânzător		407	14		1	
LICEUL TEHNOLOGIC „MIHAI VITEAZU” VULCAN	ROM	TER	UMA		ENG	Filologie			134	14	5,47		1
LICEUL TEHNOLOGIC „MIHAI VITEAZU” VULCAN	ROM	TER	UMA		ENG	Științe Sociale			135	14		1	
LICEUL TEHNOLOGIC „MIHAI VITEAZU” VULCAN	ROM	TER	REA		ENG	Matematică- Informatică			132	14	3,37	1	
LICEUL TEHNOLOGIC „MIHAI VITEAZU” VULCAN	ROM	THN	TEH			Electronică și automatizări Tehnician operator tehnică de calcul	Electronist aparate și echipamente		408	14		1	
LICEUL TEHNOLOGIC „MIHAI VITEAZU” VULCAN	ROM	TER	REA		ENG	Științe ale Naturii			133	14	3,77	1	
LICEUL TEHNOLOGIC „MIHAI VITEAZU” VULCAN	ROM	THN	TEH			Mecanică Tehnician transporturi	Mecanic auto		410	14		1	
LICEUL TEHNOLOGIC „MIHAI VITEAZU” VULCAN	ROM	THN	TEH			Industria textilă și pielărie Tehnician în industria textilă	Confectioner produse textile		409	14			1
LICEUL TEORETIC „AVRAM IANCU” BRAD	ROM	TER	UMA		ENG	Filologie			141	28	5,80	1	1
LICEUL TEORETIC „AVRAM IANCU” BRAD	ROM	TER	UMA			Filologie			141	28		1	1
LICEUL TEORETIC „AVRAM IANCU” BRAD	ROM	TER	REA		INF	Matematică- Informatică			139	28	5,52	1	1
LICEUL TEORETIC „AVRAM IANCU” BRAD	ROM	TER	REA			Științe ale Naturii			140	28	7,20	1	1

Denumire liceu	Limba de predare	Filiera	Profil	Bilingv	Intensiv	Denumire specializare/ calificare Nivel 4	Denumire calificare Nivel 3	DUAL	Cod specializare	Nr locuri	Ultima medie 2025	Locuri elevi romi	Locuri elevi cu c.e.s.
LICEUL TEHNOLOGIC „CRIȘAN” CRIȘCIOR	ROM	THN	SRV			Turism și alimentație Tehnician în gastronomie	Bucătar		403	14		1	
LICEUL TEHNOLOGIC „CRIȘAN” CRIȘCIOR	ROM	THN	SRV			Turism și alimentație Tehnician în gastronomie	Ospătar (chelner) vânzător în unități de alimentație		404	14			1
LICEUL TEHNOLOGIC „CRIȘAN” CRIȘCIOR	ROM	THN	TEH			Mecanică Tehnician mecanic pentru întreținere și reparații	Mecanic auto		405	14		1	
LICEUL TEHNOLOGIC „CRIȘAN” CRIȘCIOR	ROM	THN	TEH			Mecanică Tehnician mecanic pentru întreținere și reparații	Tinichigiu vopsitor auto		406	14			1
LICEUL TEHNOLOGIC „OVID DENSUSIANU” CĂLAN	ROM	THN	TEH			Mecanică Tehnician mecanic pentru întreținere și reparații	Mecanic auto	DA	744	28	4,72	1	1
LICEUL TEHNOLOGIC „OVID DENSUSIANU” CĂLAN	ROM	THN	TEH			Construcții, instalații și lucrări publice Tehnician desenator pentru construcții și instalații	Zugrav, ipsosar, vopsitor, tapetar	DA	743	28		1	1
LICEUL TEHNOLOGIC „OVID DENSUSIANU” CĂLAN	ROM	TER	UMA			Filologie			136	14	5,55		1
LICEUL TEHNOLOGIC „OVID DENSUSIANU” CĂLAN	ROM	TER	UMA			Științe Sociale			137	14	5,25	1	
LICEUL TEORETIC „ION CONSTANTIN BRĂȚIANU” HAȚEG	ROM	THN	TEH			Electric Tehnician în instalații electrice	Electrician exploatare joasă tensiune		421	28	4,92	1	1
LICEUL TEORETIC „ION CONSTANTIN BRĂȚIANU” HAȚEG	ROM	TER	UMA		ENG	Filologie			144	28	7,30	1	1
LICEUL TEORETIC „ION CONSTANTIN BRĂȚIANU” HAȚEG	ROM	TER	UMA			Științe Sociale			145	28	5,25	1	1
LICEUL TEORETIC „ION CONSTANTIN BRĂȚIANU” HAȚEG	ROM	TER	REA		ENG	Matematică- Informatică			142	28	8,37	1	1
LICEUL TEORETIC „ION CONSTANTIN BRĂȚIANU” HAȚEG	ROM	THN	SRV			Turism și alimentație Tehnician în turism	Lucrător hotelier		420	28	5,32	1	1
LICEUL TEORETIC „ION CONSTANTIN BRĂȚIANU” HAȚEG	ROM	THN	SRV			Turism și alimentație Tehnician în gastronomie	Bucătar		419	28		1	1
LICEUL TEORETIC „ION CONSTANTIN BRĂȚIANU” HAȚEG	ROM	TER	REA		ENG	Științe ale Naturii			143	28	6,05	1	1
SEMINARUL TEOLOGIC ORTODOX „SFÂNTA ECATERINA” PRISLOP	ROM	VOC	TEO			Teologie ortodoxă				24		1	1
COLEGIUL NAȚIONAL „AUREL VLAICU” ORĂȘTIE	ROM	TER	REA		ENG	Științe ale Naturii			102	56	8,22	2	2
COLEGIUL NAȚIONAL „AUREL VLAICU” ORĂȘTIE	ROM	TER	REA		INF	Matematică- Informatică			101	28	7,02	1	1
COLEGIUL NAȚIONAL „AUREL VLAICU” ORĂȘTIE	ROM	TER	UMA		ENG	Filologie			103	28	7,30	1	1
LICEUL TEHNOLOGIC „NICOLAUS OLAHUS” ORĂȘTIE	ROM	THN	TEH			Electric Tehnician electrotehnist	Electrician exploatare joasă tensiune	DA	741	14		1	
LICEUL TEHNOLOGIC „NICOLAUS OLAHUS” ORĂȘTIE	ROM	THN	RES			Protecția mediului Tehnician ecolog și protecția calității mediului		DA	738	14	5,92		1

Denumire liceu	Limba de predare	Filiera	Profil	Bilingv	Intensiv	Denumire specializare/ calificare NIVEL 4	Denumire calificare NIVEL 3	DUAL	Cod specializare	Nr locuri	Ultima medie 2025	Locuri elevi romi	Locuri elevi cu c.e.s.
LICEUL TEHNOLOGIC „NICOLAUS OLAHUS” ORĂȘTIE	ROM	THN	RES			Industria alimentară Tehnician în industria alimentară	Brutar - patiser - preparator produse făinoase	DA	737	14		1	
LICEUL TEHNOLOGIC „NICOLAUS OLAHUS” ORĂȘTIE	ROM	THN	TEH			Mecanică Tehnician mecanic pentru întreținere și reparații	Mecanic auto	DA	742	14			1
LICEUL TEHNOLOGIC „NICOLAUS OLAHUS” ORĂȘTIE	ROM	THN	TEH			Chimie industrială Tehnician în chimie industrială	Operator industria de medicamente și produse cosmetice	DA	739	14		1	
LICEUL TEHNOLOGIC „NICOLAUS OLAHUS” ORĂȘTIE	ROM	THN	TEH			Construcții, instalații și lucrări publice Tehnician în construcții și lucrări publice	Zugrav, ipsosar, vopsitor, tapetar	DA	740	14			1
LICEUL TEHNOLOGIC AGRICOL „ALEXANDRU BORZA” GEOAGIU	ROM	THN	RES			Silvicultură Tehnician în silvicultură și exploatarea forestiere	Pădurar		416	14	5,87	1	
LICEUL TEHNOLOGIC AGRICOL „ALEXANDRU BORZA” GEOAGIU	ROM	THN	SRV			Economic Tehnician în activități economice	Comerciant - vânzător		417	14	6,90		1
LICEUL TEHNOLOGIC AGRICOL „ALEXANDRU BORZA” GEOAGIU	ROM	THN	RES			Agricultură Tehnician veterinar	Zootehnist		413	14	5,17	1	
LICEUL TEHNOLOGIC AGRICOL „ALEXANDRU BORZA” GEOAGIU	ROM	THN	SRV			Turism și alimentație Tehnician în turism	Ospătar (chelner) vânzător în unități de alimentație		418	14	5,15		1
LICEUL TEHNOLOGIC AGRICOL „ALEXANDRU BORZA” GEOAGIU	ROM	THN	RES			Agricultură Tehnician în agricultura ecologică	Grădinar urban		414	14		1	
LICEUL TEHNOLOGIC AGRICOL „ALEXANDRU BORZA” GEOAGIU	ROM	THN	RES			Agricultură Tehnician în agricultura ecologică	Horticultor		415	14			1
LICEUL TEHNOLOGIC DE TRANSPORT FERVIAR „ANGHEL SALIGNY” SIMERIA	ROM	TER	UMA			Filologie			138	28	6,17	1	1
LICEUL TEHNOLOGIC DE TRANSPORT FERVIAR „ANGHEL SALIGNY” SIMERIA	ROM	THN	TEH			Mecanică Tehnician prelucrări la cald	Sudor	DA	748	14			1
LICEUL TEHNOLOGIC DE TRANSPORT FERVIAR „ANGHEL SALIGNY” SIMERIA	ROM	THN	TEH			Mecanică Tehnician prelucrări la cald	Lăcătuș construcții metalice și utilaj tehnologic	DA	747	14		1	
LICEUL TEHNOLOGIC DE TRANSPORT FERVIAR „ANGHEL SALIGNY” SIMERIA	ROM	THN	TEH			Electromecanică Tehnician electromecanic	Electromecanic utilaje și instalații industriale	DA	746	14			1
LICEUL TEHNOLOGIC DE TRANSPORT FERVIAR „ANGHEL SALIGNY” SIMERIA	ROM	THN	TEH			Electromecanică Tehnician electromecanic	Electromecanic material rulant	DA	745	14		1	
LICEUL TEORETIC „SILVIU DRAGOMIR” ILIA	ROM	TER	UMA			Filologie			150	42	5,70	2	1
LICEUL TEORETIC „SILVIU DRAGOMIR” ILIA	ROM	TER	REA			Matematică- Informatică			149	14	6,32	1	
LICEUL TEORETIC „SILVIU DRAGOMIR” ILIA	ROM	THN	TEH			Mecanică Tehnician transporturi	Mecanic auto	DA	761	14		1	
LICEUL TEORETIC „SILVIU DRAGOMIR” ILIA	ROM	THN	SRV			Turism și alimentație Organizator banqueting	Ospătar (chelner) vânzător în unități de alimentație	DA	760	14		1	

**OFERTA DE ȘCOLARIZARE PENTRU LICEU, ÎNVĂȚĂMÂNT SERAL ȘI FRECVENȚĂ REDUSĂ
CLASA a IX-a, an școlar 2026-2027**

Denumire liceu	Profil	Denumire specializare	Forma de învățământ	Număr locuri
LICEUL TEHNOLOGIC "CRIȘAN" CRIȘCIOR	Tehnic	Tehnician mecanic pentru întreținere și reparații	Seral	30
LICEUL TEHNOLOGIC "GRIGORE MOISIL" DEVA	Real	Științe ale naturii	Seral	30
LICEUL TEHNOLOGIC "GRIGORE MOISIL" DEVA	Tehnic	Tehnician în prelucrarea lemnului	Seral	30
LICEUL TEHNOLOGIC AGRICOL "ALEXANDRU BORZA" GEOAGIU	Resurse naturale și protecția mediului	Tehnician în agricultură	Seral	30
LICEUL TEHNOLOGIC "MATEI CORVIN" HUNEDOARA	Tehnic	Tehnician electromecanic	Seral	30
LICEUL TEHNOLOGIC LUPENI	Tehnic	Tehnician prelucrări mecanice		15
LICEUL TEHNOLOGIC "NICOLAUS OLAHUS" ORĂȘTIE	Servicii	Tehnician în turism	Seral	15
LICEUL TEHNOLOGIC "NICOLAUS OLAHUS" ORĂȘTIE	Servicii	Organizator banqueting	Seral	30
LICEUL TEHNOLOGIC "DIMITRIE LEONIDA" PETROȘANI	Tehnic	Tehnician transporturi	Seral	15
LICEUL TEHNOLOGIC "DIMITRIE LEONIDA" PETROȘANI		TEHNICIAN MECANIC PENTRU ÎNTREȚINERE ȘI REPARAȚII	SERAL	15

**OFERTA DE ȘCOLARIZARE PENTRU LICEU, ÎNVĂȚĂMÂNT SPECIAL
CLASA a IX-a, an școlar 2026-2027**

Denumire unitate de învățământ	Profil	Denumire specializare NIVEL 4	Denumire specializare NIVEL 3	Număr locuri
LICEUL TEHNOLOGIC "OVID DENSUSIANU" CĂLAN	Tehnic	Tehnician desenator pentru construcții și instalații	Zugrav, ipsosar, vopsitor, tapetar	6
LICEUL TEHNOLOGIC "OVID DENSUSIANU" CĂLAN	Tehnic	Tehnician în industria textilă	Confecționar produse textile	6
LICEUL TEHNOLOGIC "DIMITRIE LEONIDA" PETROȘANI	Tehnic	Tehnician în industria textilă	Confecționar produse textile	6
LICEUL TEHNOLOGIC "DIMITRIE LEONIDA" PETROȘANI	Tehnic	Tehnician mecanic pentru întreținere și reparații	Lăcătuș mecanic prestări servicii	6
CENTRUL DE PEDAGOGIE CURATIVĂ SIMERIA	Tehnic	Tehnician în prelucrarea lemnului	Tâmplar universal	6
CENTRUL DE PEDAGOGIE CURATIVĂ SIMERIA	Tehnic	Tehnician în industria textilă	Confecționar produse textile	6

22.	<input type="text"/>	23.	<input type="text"/>	24.	<input type="text"/>	25.	<input type="text"/>	26.	<input type="text"/>	27.	<input type="text"/>	28.	<input type="text"/>
29.	<input type="text"/>	30.	<input type="text"/>	31.	<input type="text"/>	32.	<input type="text"/>	33.	<input type="text"/>	34.	<input type="text"/>	35.	<input type="text"/>
36.	<input type="text"/>	37.	<input type="text"/>	38.	<input type="text"/>	39.	<input type="text"/>	40.	<input type="text"/>	41.	<input type="text"/>	42.	<input type="text"/>
43.	<input type="text"/>	44.	<input type="text"/>	45.	<input type="text"/>	46.	<input type="text"/>	47.	<input type="text"/>	48.	<input type="text"/>	49.	<input type="text"/>
50.	<input type="text"/>	51.	<input type="text"/>	52.	<input type="text"/>	53.	<input type="text"/>	54.	<input type="text"/>	55.	<input type="text"/>	56.	<input type="text"/>
57.	<input type="text"/>	58.	<input type="text"/>	59.	<input type="text"/>	60.	<input type="text"/>	61.	<input type="text"/>	62.	<input type="text"/>	63.	<input type="text"/>
64.	<input type="text"/>	65.	<input type="text"/>	66.	<input type="text"/>	67.	<input type="text"/>	68.	<input type="text"/>	69.	<input type="text"/>	70.	<input type="text"/>
71.	<input type="text"/>	72.	<input type="text"/>	73.	<input type="text"/>	74.	<input type="text"/>	75.	<input type="text"/>	76.	<input type="text"/>	77.	<input type="text"/>
78.	<input type="text"/>	79.	<input type="text"/>	80.	<input type="text"/>	81.	<input type="text"/>	82.	<input type="text"/>	83.	<input type="text"/>	84.	<input type="text"/>
85.	<input type="text"/>	86.	<input type="text"/>	87.	<input type="text"/>	88.	<input type="text"/>	89.	<input type="text"/>	90.	<input type="text"/>	91.	<input type="text"/>
92.	<input type="text"/>	93.	<input type="text"/>	94.	<input type="text"/>	95.	<input type="text"/>	96.	<input type="text"/>	97.	<input type="text"/>	98.	<input type="text"/>
99.	<input type="text"/>	100.	<input type="text"/>	101.	<input type="text"/>	102.	<input type="text"/>	103.	<input type="text"/>	104.	<input type="text"/>	105.	<input type="text"/>
106.	<input type="text"/>	107.	<input type="text"/>	108.	<input type="text"/>	109.	<input type="text"/>	110.	<input type="text"/>	111.	<input type="text"/>	112.	<input type="text"/>
113.	<input type="text"/>	114.	<input type="text"/>	115.	<input type="text"/>	116.	<input type="text"/>	117.	<input type="text"/>	118.	<input type="text"/>	119.	<input type="text"/>
120.	<input type="text"/>	121.	<input type="text"/>	122.	<input type="text"/>	123.	<input type="text"/>	124.	<input type="text"/>	125.	<input type="text"/>	126.	<input type="text"/>
127.	<input type="text"/>	128.	<input type="text"/>	129.	<input type="text"/>	130.	<input type="text"/>	131.	<input type="text"/>	132.	<input type="text"/>	133.	<input type="text"/>
134.	<input type="text"/>	135.	<input type="text"/>	136.	<input type="text"/>	137.	<input type="text"/>	138.	<input type="text"/>	139.	<input type="text"/>	140.	<input type="text"/>
141.	<input type="text"/>	142.	<input type="text"/>	143.	<input type="text"/>	144.	<input type="text"/>	145.	<input type="text"/>	146.	<input type="text"/>	147.	<input type="text"/>
148.	<input type="text"/>	149.	<input type="text"/>	150.	<input type="text"/>	151.	<input type="text"/>	152.	<input type="text"/>	153.	<input type="text"/>	154.	<input type="text"/>
155.	<input type="text"/>	156.	<input type="text"/>	157.	<input type="text"/>	158.	<input type="text"/>	159.	<input type="text"/>	160.	<input type="text"/>	161.	<input type="text"/>
162.	<input type="text"/>	163.	<input type="text"/>	164.	<input type="text"/>	165.	<input type="text"/>	166.	<input type="text"/>	167.	<input type="text"/>	168.	<input type="text"/>
169.	<input type="text"/>	170.	<input type="text"/>	171.	<input type="text"/>	172.	<input type="text"/>	173.	<input type="text"/>	174.	<input type="text"/>	175.	<input type="text"/>
176.	<input type="text"/>	177.	<input type="text"/>	178.	<input type="text"/>	179.	<input type="text"/>	180.	<input type="text"/>	181.	<input type="text"/>	182.	<input type="text"/>
183.	<input type="text"/>	184.	<input type="text"/>	185.	<input type="text"/>	186.	<input type="text"/>	187.	<input type="text"/>	188.	<input type="text"/>	189.	<input type="text"/>
190.	<input type="text"/>	191.	<input type="text"/>	192.	<input type="text"/>	193.	<input type="text"/>	194.	<input type="text"/>	195.	<input type="text"/>	196.	<input type="text"/>
197.	<input type="text"/>	198.	<input type="text"/>	199.	<input type="text"/>	200.	<input type="text"/>	201.	<input type="text"/>	202.	<input type="text"/>	203.	<input type="text"/>
204.	<input type="text"/>	205.	<input type="text"/>	206.	<input type="text"/>	207.	<input type="text"/>	208.	<input type="text"/>	209.	<input type="text"/>	210.	<input type="text"/>
211.	<input type="text"/>	212.	<input type="text"/>	213.	<input type="text"/>	214.	<input type="text"/>	215.	<input type="text"/>	216.	<input type="text"/>	217.	<input type="text"/>
218.	<input type="text"/>	219.	<input type="text"/>	220.	<input type="text"/>	221.	<input type="text"/>	222.	<input type="text"/>	223.	<input type="text"/>	224.	<input type="text"/>
225.	<input type="text"/>	226.	<input type="text"/>	227.	<input type="text"/>	228.	<input type="text"/>	229.	<input type="text"/>	230.	<input type="text"/>	231.	<input type="text"/>
232.	<input type="text"/>	233.	<input type="text"/>	234.	<input type="text"/>	235.	<input type="text"/>	236.	<input type="text"/>	237.	<input type="text"/>	238.	<input type="text"/>
239.	<input type="text"/>	240.	<input type="text"/>	241.	<input type="text"/>	242.	<input type="text"/>	243.	<input type="text"/>	244.	<input type="text"/>	245.	<input type="text"/>
246.	<input type="text"/>	247.	<input type="text"/>	248.	<input type="text"/>	249.	<input type="text"/>	250.	<input type="text"/>	251.	<input type="text"/>	252.	<input type="text"/>
253.	<input type="text"/>	254.	<input type="text"/>	255.	<input type="text"/>	256.	<input type="text"/>	257.	<input type="text"/>	258.	<input type="text"/>	259.	<input type="text"/>
260.	<input type="text"/>	261.	<input type="text"/>	262.	<input type="text"/>	263.	<input type="text"/>	264.	<input type="text"/>	265.	<input type="text"/>	266.	<input type="text"/>
267.	<input type="text"/>	268.	<input type="text"/>	269.	<input type="text"/>	270.	<input type="text"/>	271.	<input type="text"/>	272.	<input type="text"/>	273.	<input type="text"/>
274.	<input type="text"/>	275.	<input type="text"/>	276.	<input type="text"/>	277.	<input type="text"/>	278.	<input type="text"/>	279.	<input type="text"/>	280.	<input type="text"/>
281.	<input type="text"/>	282.	<input type="text"/>	283.	<input type="text"/>	284.	<input type="text"/>	285.	<input type="text"/>	286.	<input type="text"/>	287.	<input type="text"/>

1) Reprezintă criteriul de departajare, prevăzut la art. 2, alin. (9), lit. a) din Ordinul ministrului educației și cercetării nr. 6060/2025.

MEC este operator de date cu caracter personal, conform legii, în scopul realizării atribuțiilor, drepturilor și obligațiilor legale, precum și sarcinilor care servesc interesului public. Sunt publice pentru o perioadă de 2 ani datele cu caracter personal prevăzute la art. 11, alin. (3) din Ordinul ministrului educației și cercetării nr. 6060/2025 privind organizarea și desfășurarea admiterii în învățământul liceal pentru anul școlar 2026-2027. Detalii privind scopul prelucrării datelor cu caracter personal sunt postate pe www.edu.ro în secțiunea Protecția Datelor Personale

Diriginte

Candidat

Părinte/Tutore/Reprezentant legal

288.	<input type="text"/>	289.	<input type="text"/>	290.	<input type="text"/>	291.	<input type="text"/>	292.	<input type="text"/>	293.	<input type="text"/>	294.	<input type="text"/>
295.	<input type="text"/>	296.	<input type="text"/>	297.	<input type="text"/>	298.	<input type="text"/>	299.	<input type="text"/>	300.	<input type="text"/>	301.	<input type="text"/>
302.	<input type="text"/>	303.	<input type="text"/>	304.	<input type="text"/>	305.	<input type="text"/>	306.	<input type="text"/>	307.	<input type="text"/>	308.	<input type="text"/>
309.	<input type="text"/>	310.	<input type="text"/>	311.	<input type="text"/>	312.	<input type="text"/>	313.	<input type="text"/>	314.	<input type="text"/>	315.	<input type="text"/>
316.	<input type="text"/>	317.	<input type="text"/>	318.	<input type="text"/>	319.	<input type="text"/>	320.	<input type="text"/>	321.	<input type="text"/>	322.	<input type="text"/>
323.	<input type="text"/>	324.	<input type="text"/>	325.	<input type="text"/>	326.	<input type="text"/>	327.	<input type="text"/>	328.	<input type="text"/>	329.	<input type="text"/>
330.	<input type="text"/>	331.	<input type="text"/>	332.	<input type="text"/>	333.	<input type="text"/>	334.	<input type="text"/>	335.	<input type="text"/>	336.	<input type="text"/>
337.	<input type="text"/>	338.	<input type="text"/>	339.	<input type="text"/>	340.	<input type="text"/>	341.	<input type="text"/>	342.	<input type="text"/>	343.	<input type="text"/>
344.	<input type="text"/>	345.	<input type="text"/>	346.	<input type="text"/>	347.	<input type="text"/>	348.	<input type="text"/>	349.	<input type="text"/>	350.	<input type="text"/>
351.	<input type="text"/>	352.	<input type="text"/>	353.	<input type="text"/>	354.	<input type="text"/>	355.	<input type="text"/>	356.	<input type="text"/>	357.	<input type="text"/>
358.	<input type="text"/>	359.	<input type="text"/>	360.	<input type="text"/>	361.	<input type="text"/>	362.	<input type="text"/>	363.	<input type="text"/>	364.	<input type="text"/>
365.	<input type="text"/>	366.	<input type="text"/>	367.	<input type="text"/>	368.	<input type="text"/>	369.	<input type="text"/>	370.	<input type="text"/>	371.	<input type="text"/>
372.	<input type="text"/>	373.	<input type="text"/>	374.	<input type="text"/>	375.	<input type="text"/>	376.	<input type="text"/>	377.	<input type="text"/>	378.	<input type="text"/>
379.	<input type="text"/>	380.	<input type="text"/>	381.	<input type="text"/>	382.	<input type="text"/>	383.	<input type="text"/>	384.	<input type="text"/>	385.	<input type="text"/>
386.	<input type="text"/>	387.	<input type="text"/>	388.	<input type="text"/>	389.	<input type="text"/>	390.	<input type="text"/>	391.	<input type="text"/>	392.	<input type="text"/>
393.	<input type="text"/>	394.	<input type="text"/>	395.	<input type="text"/>	396.	<input type="text"/>	397.	<input type="text"/>	398.	<input type="text"/>	399.	<input type="text"/>
400.	<input type="text"/>	401.	<input type="text"/>	402.	<input type="text"/>	403.	<input type="text"/>	404.	<input type="text"/>	405.	<input type="text"/>	406.	<input type="text"/>
407.	<input type="text"/>	408.	<input type="text"/>	409.	<input type="text"/>	410.	<input type="text"/>	411.	<input type="text"/>	412.	<input type="text"/>	413.	<input type="text"/>
414.	<input type="text"/>	415.	<input type="text"/>	416.	<input type="text"/>	417.	<input type="text"/>	418.	<input type="text"/>	419.	<input type="text"/>	420.	<input type="text"/>
421.	<input type="text"/>	422.	<input type="text"/>	423.	<input type="text"/>	424.	<input type="text"/>	425.	<input type="text"/>	426.	<input type="text"/>	427.	<input type="text"/>
428.	<input type="text"/>	429.	<input type="text"/>	430.	<input type="text"/>	431.	<input type="text"/>	432.	<input type="text"/>	433.	<input type="text"/>	434.	<input type="text"/>
435.	<input type="text"/>	436.	<input type="text"/>	437.	<input type="text"/>	438.	<input type="text"/>	439.	<input type="text"/>	440.	<input type="text"/>	441.	<input type="text"/>
442.	<input type="text"/>	443.	<input type="text"/>	444.	<input type="text"/>	445.	<input type="text"/>	446.	<input type="text"/>	447.	<input type="text"/>	448.	<input type="text"/>
449.	<input type="text"/>	450.	<input type="text"/>	451.	<input type="text"/>	452.	<input type="text"/>	453.	<input type="text"/>	454.	<input type="text"/>	455.	<input type="text"/>
456.	<input type="text"/>	457.	<input type="text"/>	458.	<input type="text"/>	459.	<input type="text"/>	460.	<input type="text"/>	461.	<input type="text"/>	462.	<input type="text"/>
463.	<input type="text"/>	464.	<input type="text"/>	465.	<input type="text"/>	466.	<input type="text"/>	467.	<input type="text"/>	468.	<input type="text"/>	469.	<input type="text"/>
470.	<input type="text"/>	471.	<input type="text"/>	472.	<input type="text"/>	473.	<input type="text"/>	474.	<input type="text"/>	475.	<input type="text"/>	476.	<input type="text"/>
477.	<input type="text"/>	478.	<input type="text"/>	479.	<input type="text"/>	480.	<input type="text"/>	481.	<input type="text"/>	482.	<input type="text"/>	483.	<input type="text"/>
484.	<input type="text"/>	485.	<input type="text"/>	486.	<input type="text"/>	487.	<input type="text"/>	488.	<input type="text"/>	489.	<input type="text"/>	490.	<input type="text"/>
491.	<input type="text"/>	492.	<input type="text"/>	493.	<input type="text"/>	494.	<input type="text"/>	495.	<input type="text"/>	496.	<input type="text"/>	497.	<input type="text"/>
498.	<input type="text"/>	499.	<input type="text"/>	500.	<input type="text"/>	501.	<input type="text"/>	302.	<input type="text"/>	303.	<input type="text"/>	304.	<input type="text"/>
505.	<input type="text"/>	506.	<input type="text"/>	507.	<input type="text"/>	508.	<input type="text"/>	509.	<input type="text"/>	510.	<input type="text"/>	511.	<input type="text"/>
512.	<input type="text"/>	513.	<input type="text"/>	514.	<input type="text"/>	515.	<input type="text"/>	516.	<input type="text"/>	517.	<input type="text"/>	518.	<input type="text"/>
519.	<input type="text"/>	520.	<input type="text"/>	521.	<input type="text"/>	522.	<input type="text"/>	523.	<input type="text"/>	524.	<input type="text"/>	525.	<input type="text"/>
526.	<input type="text"/>	527.	<input type="text"/>	528.	<input type="text"/>	529.	<input type="text"/>	530.	<input type="text"/>	531.	<input type="text"/>	532.	<input type="text"/>
533.	<input type="text"/>	534.	<input type="text"/>	535.	<input type="text"/>	536.	<input type="text"/>	537.	<input type="text"/>	538.	<input type="text"/>	539.	<input type="text"/>
540.	<input type="text"/>	541.	<input type="text"/>	542.	<input type="text"/>	543.	<input type="text"/>	544.	<input type="text"/>	545.	<input type="text"/>	546.	<input type="text"/>

1) Reprezintă criteriu de departajare, prevăzut la art. 2, alin. (9), lit. a) din Ordinul ministrului educației și cercetării nr. 6060/2025.

MEC este operator de date cu caracter personal, conform legii, în scopul realizării atribuțiilor, drepturilor și obligațiilor legale, precum și sarcinilor care servesc interesului public. Sunt publice pentru o perioadă de 2 ani datele cu caracter personal prevăzute la art. 11, alin. (3) din Ordinul ministrului educației și cercetării nr. 6060/2025 privind organizarea și desfășurarea admiterii în învățământul liceal pentru anul școlar 2026-2027. Detalii privind scopul prelucrării datelor cu caracter personal sunt postate pe www.edu.ro în secțiunea Protecția Datelor Personale

Diriginte

Candidat

Părinte/Tutore/Reprezentant legal

ANEXĂ LA FIȘA DE ÎNSCRIERE ÎN ANUL ȘCOLAR 2026 -2027

pentru participarea la probele de aptitudini sau la probele de verificare a cunoștințelor de limbă modernă sau maternă

Codul numeric personal:

Data nașterii: - -
Z Z L L A A A A

Numele :

Iniț. tată: Prenumele:

Cod județ: Școala de proveniență : _____

L. S.
Director

Proba de limbă maternă:

Limba: _____ Nota: , L. S.
Director

Limba: _____ Nota: , L. S.
Director

Unitatea: _____ Unitatea: _____

Proba de limbă modernă:

Limba: _____ Nota: , L. S.
Director

Limba: _____ Nota: , L. S.
Director

Unitatea: _____ Unitatea: _____

Limba: _____ Nota: , L. S.
Director

Limba: _____ Nota: , L. S.
Director

Unitatea: _____ Unitatea: _____

Proba de aptitudini:

Proba: _____ Media: ,

L. S.
Director

Unitatea la care a susținut proba: _____

Proba: _____ Media: ,

L. S.
Director

Unitatea la care a susținut proba: _____

Proba: _____ Media: ,

L. S.
Director

Unitatea la care a susținut proba: _____

Proba: _____ Media: ,

L. S.
Director

Unitatea la care a susținut proba: _____

Unitatea = Unitatea la care a susținut proba